

2024. 1. 25.(목)

금 일 공 공 도 서 관

2024년 1월 이장회보



- ◎ 본 회의서류는 공문서로서의 효력을 갖습니다.
- ◎ 주민에게 널리 알리고 실천에 최선을 다해주시기 바랍니다.
- ◎ 마을 전 임원이 회람하여야 합니다.



금 일 읍

목 차

총 무 팀

- ① '24년 정기분 등록면허세 납부 1
- ② 문해교사 양성과정 안내 2
- ③ '24년 「치매조기검진사업」 3
- ④ '24년 적십자 회비 모금 현황 4

맞춤형복지팀

- ① '24년 결혼이민자 친가나들이 지원사업 안내 5
- ② '24년 행복복지기금 배분사업 안내 6
- ③ 완도지역 취약계층 주민 건강검진 지원사업 안내 7
- ④ 노인 목욕 및 이미용비 지원 바우처 카드 도입 안내 8
- ⑤ 여성청소년 생리용품 지원사업 안내 9
- ⑥ 디딤씨앗통장 가입 홍보 10

민 원 팀

- ① 아기 주민등록증 발급서비스 안내 11

산 업 팀

- ① '24년 농업·축산 분야 보조사업 신청 안내 12
- ② '24년 공익직불제 시행 안내 18
- ③ 공한지 방치 폐기물 일제 정비 협조 21
- ④ 소각산불 없는 녹색마을 캠페인 참여 22

수 산 팀

- ① '24년 귀어 창업 및 주택구입 지원사업 신청(응자) 23
- ② '24년 섬 지역 생활물류(택배) 운임지원 사업 실시 24

건 설 팀

- ① 해안시설물 안전사고 예방 철저 25
- ② 2024년 2월 (1차) 자동차 출장검사 일정 안내 26
- ③ 겨울철 대설·한파에 따른 국민행동요령 안내 27

1. 2024년 정기분 등록면허세 납부

정기분 등록면허세(면허분)의 적극적인 납부 홍보로 납기 내 징수율을 향상 시키고 신속한 민원 처리로 민원인의 불편을 최소화하고자 함

□ 과세 개요

- 세 목 : 등록면허세(면허)
- 과세기준일 : 2024. 1. 1.
- 건수/금액 : 10,550건/ 172,767천원
- 납 기 : 2024. 1. 16. ~ 1. 31.

□ 마을방송 안내문

주민여러분 안녕하십니까?

1월은 등록면허세 납부의 달입니다.

납세자 여러분들께서는 이달 말일까지 가까운 금융기관이나
인터넷 전자납부 등을 이용하여 등록면허세를 납부하여 주시기 바랍니다.

기일내에 납부하지 않으면 3%의 납부지연가산세가 추가되오니
한분도 빠짐없이 납부될 수 있도록 적극 협조하여 주시기 바랍니다.

□ 협조사항

- 마을방송을 통해 등록면허세 납부 홍보

업무담당

총무팀장 백창국

담당자 이은서

(☎ 550-6192)

2. 문해교사 양성과정 안내

문해교육 진흥 및 활성화를 위한 인력 양성과 저학력 비문해, 저문해 성인 대상 프로그램 운영할 인력 양성

□ 운영 개요

- 운영기간: 2. 23.(금) ~ 3. 9.(토) / 매주 금, 토(6일간)
 - ※ 금요일(09:00 ~ 21:00), 토요일(09:00 ~ 17:00)
 - ※ 금요일(09:00 ~ 21:00), 토요일(09:00 ~ 17:00)
- 운영장소: 문화홀(문화예술의 전당 문화동 1층)
- 교 육 비: 무료
 - ※ 단, 자격증 발급 수수료(50,000원) 및 실비 등 자부담
- 신청자격: 고졸 이상의 성인으로 컴퓨터 활용 능력을 갖춘 자
- 교육내용: 기초문해, 일상문해, 디지털문해 등
- 교육방법: 이론(70%), 실습(20%), 토의 및 문답(10%)
- 평가안내: 교육 수료 후 평가에 통과해야 자격증 발급

□ 신청 안내

- 신청기간: 1. 25.(목) ~ 2. 15.(목) / 22일간

□ 협조사항

- 문해교사에 관심있는 주민들에게 신청하도록 안내

업무담당

총무팀장 백창국

담당자 이은서

(☎ 550-6192)

3. 2024 「치매조기검진사업」

치매 위험이 높은 만 60세 이상 금일읍 거주 노인을 대상으로 치매 조기 검진을 실시하기 위함.

□ 추진 개요

- 기 간: 24. 1. 1. ~ 12. 31. (1년간)
- 대 상: 치매로 진단받지 않은 만 60세 이상 모든 노인
- 사업장소: 치매안심센터 및 보건지소·진료소
- 추진내용
 - 치매조기검진(인지선별검사)
 - 도서지역 찾아가는 치매 조기 진단검사
 - 치매검사비 지원

□ 민간의료기관 조기검진사업 협약 체결 운영

- 기 간: 24. 1. 1. ~ 12. 31. (1년간)
- 민간의료기관 현황

의 료 기 관 명	소 재 지	주 요 내 용
해 남 종 합 병 원	해남군 해남읍 해남로 45	- 치매조기검진사업 (진단 및 감별검사) - 치매안심센터 축탁의 - 치매안심센터 운영 지원 및 자문 업무
강 진 마 음 편 한 정신건강의학과 의원	강진군 강진읍 평동2길 30	
녹 동 현 대 병 원	고흥읍 도양읍 차경구령목길 215	

□ 협조사항

- 관내 거주 60세 이상 노인분들이 조기 검사 할수 있도록 적극 홍보하여 주시기 바람.

업무담당

총무팀장 백창국

담당자 이은서

(☎ 550-6192)

4. 2024년도 적십자 회비 모금 현황

마	을	명	세 대 수	목 표 액	비 고
	계		2,050	5,698,042	
감	목	리	271	758,800	완 료
상	화	전 리	31	86,800	완 료
하	화	전 리	111	310,800	완 료
신	평	리	124	347,200	완 료
구	동	리	135	378,000	완 료
척	치	리	154	431,200	
신	도	리	19	53,200	
도	장	리	210	588,000	
일	정	리	91	254,800	완 료
궁	항	리	64	179,200	
용	항	리	44	123,200	
총	도	리	77	215,600	완 료
동	송	리	101	282,800	
월	송	리	190	532,000	완 료
동	백	리	203	568,400	완 료
황	제	리	12	33,600	
죽	동	리	112	313,600	
소	랑	리	64	179,200	
다	랑	리	15	42,-000	
우	도	리	4	11,200	
장	도	리	9	25,200	
원	도	리	9	25,200	

1. 2024년 결혼이민자 친가나들이 지원사업 안내

완도군민과 결혼하여 일정기간 친가방문을 하지 못한 결혼이민자와 그 가족을 대상으로 친가나들이 기회를 제공하여 결혼이민자의 안정적 정착에 기여하고자 함

□ 개 요

- 신청기간: 2024. 1. 22.(월) ~ 2. 7.(수)
- 대상인원: 완도군 20가정(결혼이민자를 기준으로 배우자는 의무 포함하여 4인 이내)
- 선정기준: 수급자, 차상위계층, 다자녀 및 완도군 장기거주자 우선 선정, 기타 고향방문이 필요하다고 판단되는 대상자(기 수혜자 제외)
- 지원상한액: 가구당 2,250천원 이내(실제 소요된 왕복항공료만 지원)
- 제출서류: 주민등록등본(국적미취득자의 경우 외국인등록증), 가족관계증명서, 출입국확인증명서(5년 이내)
- 지원방법

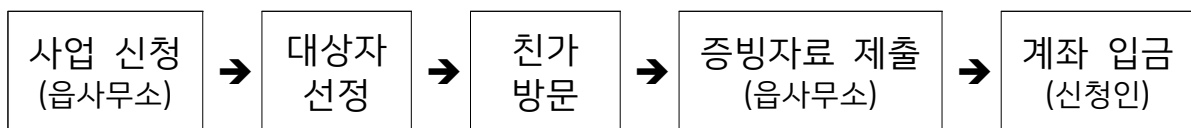

□ 협조사항

- 친가나들이 지원사업 선정기준에 적합한 대상자가 기한 내 신청할 수 있도록 홍보

2. 2024년 행복복지기금 배분사업 안내

□ 개 요

- 신청기간: 연중(사업비 소진시까지)
- 신청대상: 중위소득 60 ~ 100%이하 가구
- 지원사업

연번	사 업 명	지원대상	선정기준 (중위소득)	지원기준	비 고
1	위기가구 생계 및 의료비 지원	위기가구	80%이하	200만원	
2	암환자 의료비 지원	암환자	100%이하	100만원	
3	난청자(장애미등록) 보청기 지원	난청자	80%이하	100만원	
4	주거환경 및 편의시설 개보수	주거약자	80%이하	500만원	
5	『happy house』 조립식주택 지원	무주택자	60%이하	3,000만원	
6	재해재난 위문금품 지원	재난대상	100%이하	300만원	
7	생활가전 및 용품 지원	근로활동 무능력가구	60%이하	100만원	
8	성인용 보행보조기 지원	60세이상	60%이하	20만원	
9	고유명절 위문품 지원	소외계층	80%이하	예산범위	
10	자원봉사단체 재료비 지원	봉사단체등 비영리법인	공모사업	200만원	
11	발달재활치료 지원	6~18세	80%이하	200만원	
12	지정기탁 및 후원물품 지원	-	-	-	

구 분	1인가구	2인가구	3인가구	4인가구	5인가구
중위소득기준	2,228,445	3,682,609	4,714,657	5,729,913	6,695,735
중위소득60%	1,337,067	2,209,565	2,828,794	3,437,948	4,017,441
중위소득80%	1,782,756	2,946,087	3,771,726	4,583,930	5,356,588

□ 협조사항

- 완도군 행복복지재단 사업 홍보 및 복지 사각지대에 있는 취약계층 발굴 협조

업무담당 맞춤형복지팀장 문수진

담당자 정유영 (☎ 550-6201)

3. 완도지역 취약계층 주민 건강검진 지원사업 안내

한국전력공사의 사회공헌 활동의 일환으로 완도군 취약계층 주민에게 종합건강검진 서비스 기회를 제공하여 저소득층의 건강증진과 의료복지 향상에 기여하고 완도 지역사회와의 상생을 도모하고자 함

□ 개 요

- 신청기간: 2024. 1. 31.(수)까지
- 신청대상: 만 20세이상 / 기초생활수급자, 차상위계층, 한부모가정, 등록장애인(중위소득 80%이하)
- 지원내용: 건강검진비 1인당 500,000원 한도
 - ※ 가구당 최대 2명 지원가능(가구 100만원 범위 내)
- 검진병원
 - 협력병원(완도대성병원, 광주건강관리협회) → 청구서류 없음
 - 대상자 희망 병원 → 건강검진 영수증, 건강검진내역서(세부내역), 통장사본

□ 협조 사항

- 건강검진 희망 대상자가 기간 내에 신청할 수 있도록 홍보

4. 노인 목욕 및 이미용비 지원 바우처 카드 도입 안내

지류권으로 지원하고 있는 노인 목욕 및 이미용비 지원사업에 전자 바우처 결제 방식을 도입하여 어르신과 참여업소의 불편함을 해소하고, 행정 업무의 전산화를 통한 업무 효율성을 높이하고자 함

□ 개 요

- 지급시기: 2024. 1. 22.(월) ~
- 지원대상: 만 70세 이상 노인(1954년 3월 31일 이전 출생자)
 - ※ 제외대상: 노인요양시설 입소자, 주소지 미거주자(장기입원자 등)
- 지원내용: 1인당 연 168,000원(분기당 42,000원)
- 지원방법: 분기당 **카드 충전 지급**
 - ※ 별도의 신청서는 받지 않으며, 카드배부 대장에 서명·날인으로 신청 같음
 - ※ 거동 불편 등으로 대리인 수령 시 위임장 및 본인확인 과정 필요
- 바우처 카드 사용
 - 카드는 완도군 관내 가맹점 등록 업소에서만 사용
 - 본인 외 사용 금지, 사용기한은 12월 20일 기한 내 사용
- 잔액조회: 상담센터(☎1544-3674) 주말 포함 22:00까지 운영
 - 매 분기마다 잔액 안내 문자 발송됨
- 이용대금 지급: 매월 1회(월 20일) 참여업소 지정 계좌에 바우처 카드 매출 대금 지급

□ 협조 사항

- 2024년부터 변경된 노인 목욕 및 이미용비 바우처 카드 사업 홍보

5. 여성청소년 생리용품 지원사업 안내

생리용품 가격 상승으로 일부 청소년이 신체에 유해한 대체용품을 사용하는 등의 사회 문제를 예방하고, 여성청소년 생리용품 지원을 통하여 청소년 건강권 보장에 대한 사회적 공감대 형성을 높이하고자 함

□ 개 요

- 지원대상: 9세 ~ 24세 여성청소년

※기초생활보장(생계·의료·주거·교육) 수급자, 차상위계층, 한부모가족 지원대상자

- 신청기간: 2024년 1월 ~ 12월 24일(화)

- 지원금액: 월 13,000원 (반기별 지급)

※1월 이후 신청 시 신청월 기준으로 지급

※2024년 바우처는 2024년 12월 31일까지 사용가능

- 신청방법: 읍사무소 방문 또는 복지로 누리집 이용

※복지로 누리집: <http://www.bokjiro.go.kr>

- 유의사항

- 국민행복카드를 발급받아야 바우처 사용 가능

※14세 미만: 신청인(부모 등 주 양육자) 명의 체크카드/신용카드 신청

※14세~24세: 본인 명의 체크카드 또는 신청인(부모 등 주 양육자) 명의 체크카드/신용카드

- 자격조건 변동 시 사용 여부와 관계없이 바우처 잔액 소멸

□ 협조 사항

- 지원대상 가구에 사업 신청 홍보

6. 디딤씨앗통장 가입 홍보

보호대상아동이 사회에 진출할 때 필요한 초기비용 마련을 통하여 취약계층 아동의 초기 자산형성 지원을 강화하고자 함

□ 개 요

- 신청기간: 연중 수시
- 신청대상: 0~17세 기초생활수급(생계·의료·주거·교육급여) 가구 아동 및 보호아동
- 지원내용: 아동(보호자, 후원자)일정 금액을 적립시 정부가 적립 금액의 1:2 비율로 매칭하여 월 10만원 내에서 지원
※월 최대 50만원 저축 가능
- 가입방법: 지원신청서 읍사무소 방문 제출 및 온라인 신청
※ 온라인(복지로): <http://bokjiro.go.kr>

□ 협조 사항

- 디딤씨앗통장 가입 희망자 발굴 및 홍보

1. 아기 주민등록증 발급서비스 안내

관내 출생아기의 탄생을 축하하며 출산을 장려하는 사회적 분위기 확산 및 군민 자긍심 고취를 위해 아기 주민등록증 발급서비스를 추진함.

□ 개 요

- 추진기간: '24. 1. 1. ~
- 추진대상: 완도군 출생등록 신생아(출생일로부터 6개월)
- 제출서류: 신청서(민원실 비치), 아기사진 1매(jpg.)
- 접 수 처: 금일읍사무소 민원실
- 아기 주민등록증 예시



※ 아기 주민등록증은 기념물로서 법적 효력이 없음

□ 협조사항

주민들이 아기 주민등록증에 대해 알고 신청할 수 있도록 적극 홍보 바람.

업무담당 민원팀장 이인숙

담당자 남유은(☎550-6211)

1. '24. 농업·축산 분야 보조사업 신청 안내

2024년도 농업·축산분야 보조사업 신청이 필요한 주민들이 신청 기한 내 신청할 수 있도록 홍보 요망

□ 모집내역

연번	사업명	사업량	지원내역	보조	자담	신청기한
1	농어민 공익수당	12,222명	60만원(상품권)	-	-	2.23
2	여성농어업인 행복바우처	5,055명	20만원(카드)	-	-	2.29
3	농업인 월급제지원	6명	약정총액의 60% 범위 내 고정지급	-	-	6.30
4	농가 도우미지원	100명	4,480천원/인 한도 (64천원*70일)	80%	20%	연중
5	친환경농업단지 조성지원	380Ha	유기 무농약	-	-	2.2
6	친환경농산물 인증비지원	200농가	잔류농약검사비, 신청비 등 지원	-	-	연중
7	친환경농업직접 직불제	72ha		-	-	3~4월 예정
8	유기 무농약 지속직불제	51ha		-	-	3~4월 예정
9	친환경인증농가 유기농상토지원	7,500포	1Ha당 40포/20리터, 포대당 4000원 한도	60%	40%	별도일정 통보
10	유기농가 농작물 재해보험료 지원	80ha		100%	-	
11	친환경농산물꾸러미 지원(임산부)	42명	1년간 공급 (48만원/1인)	384천원	96천원	연중

연번	사업명	사업량	지원내역	보조	자담	신청기한
12	난임부부 친환경농산물 꾸러미 지원	86명	1년간 공급 (48만원/1인)	384천 원	96천 원	24.1월 ~12.15.
13	기본형 공익직불사업	7,100농가	소농 130만원, 면적 30ha이하	-	-	별도일정 통보
14	전략작물 직불사업	500ha	(동계) 50원/㎡ (하계) 200~430원/㎡	-	-	2~3월
15	농기계 구입지원	370대	구입비 50% 최대 500만원	50%	50%	2.2
16	농산물생산비 절감지원	2종/15대	(3톤미만) 지게차 30백만원, 곡물건조기 13백만원	50%	50%	2.2
17	여성친화형 다목적소형 전기운반차지원	12대	기종별 최저 35~40백만원	70%	30%	2.2
18	이동식다용도 작업대 지원	94대	560천 원/대	80%	20%	2.2
19	충전식분무기 지원	65대	260천 원/대	60%	40%	2.2
20	농축산물덤프 운반장비 지원	3대	12,000천 원/대	60%	40%	2.2
21	농업용유류저장 탱크 지원	2대	3,300천 원/대	60%	40%	2.2
22	개량물꼬 지원	170조	45천 원/대	60%	40%	2.2
23	농업기계 등화장치 부착지원	45대	저속차량표시등 100천 원/개, 방향지시등 300천 원/세트	100%		2.2
24	중소농원예 특용작물 생산기반 구축	1식	내재해형 시설하우스, 멀치제 등, 25천 원/㎡	50%	50%	2.2

연번	사업명	사업량	지원내역	보조	자담	신청기한
25	시설원예연작장해 경감제 지원	30.2ha	작물보호제, 친환경농자재 25천원/㎡	50%	50%	2.2
26	영세농재해대책 소규모하우스 시설 지원	10동	20천원/㎡, 최대 3,740천원	70%	30%	2.2
27	노동절감형 생분해성 멀칭농자재지원 (도비)	11ha	170원/㎡	60%	40%	2.2
28	노동절감형 생분해성 멀칭농자재지원 (군비)	18ha	170원/㎡	60%	40%	2.2
29	땅두릅(참두릅) 모종구입비 지원	2.5ha	주당 1,100원, 농가당 최대 2,640천원	70%	30%	2.2
30	시설원예생산비 절감 지원	1식	냉난방시설, 온도저감자재 (차광막 등) 지원	50%	50%	2.2
31	농업인 안전보험료 지원	1식	피보험자당 주계약 보험료의 80% 지원	80%	20%	연중
32	농작물 재해보험료 지원	1식	가입 보험료의 90% 지원	90%	10%	연중
33	농기계 종합보험료 지원	1식	보험료의 80% 지원	80%	20%	연중
34	완도자연그대로 통합포장재 지원	50명	네이밍 포장재 지원, 농업분야및전통 주 포장재 지원	50%	50%	연중
35	완도자연그대로 유통물류비 지원	40명	유통물류비 지원	50%	50%	연중

연번	사업명	사업량	지원내역	보조	자담	신청기한
36	GAP인증농가신청수수료및안전성검사비	20명	신청수수료 150천원/건, 안전성 검사비 지원 250천원/점당	-	-	연중
37	농산물소형저온저장고 지원	58동	6,300천원/개소	50%	50%	2.2
38	완도자연그대로 소규모농축산물 제조가공 시설기반 구축	6개소	10백만원/개소	70%	30%	
39	2024년 국산김치 사용업소 식자재 구입비 지원	202개소	250천원/개소당	100%	-	
40	친환경퇴비생산 수분조절재 지원	800톤	건축물 면적 3.3㎡당 200kg, 200천원/톤당, 10톤/호	50%	50%	2.2
41	사료자동화 급이시스템 설치 지원	2대	25,000천원/대	50%	50%	2.2
42	자가사료배합기 지원	1대	50,000천원/대	50%	50%	2.2
43	조사료사일리지 제조운송비 지원	815ha	동계 114만원/ha, 하계 210만원/ha	90%	10%	별도일정 통보
44	조사료종자 구입지원	1,808ha	165천원/ha	50%	50%	2.2
45	조사료(벧짚) 스팀가공 장비지원	1대	조사료(벧짚) 스팀가공장비 (쇠죽 가공시설) 지원, 6,600천원/대	50%	50%	2.2
46	축산악취저감제 지원	16톤	한우 2백만원/호, 그외 20백만원/호	50%	50%	2.2

연번	사업명	사업량	지원내역	보조	자담	신청기한
47	가축분뇨 퇴비부숙용 톱밥 지원	19개소	퇴비 부숙용 톱밥 및 왕겨	50%	50%	2.2
48	축산농장 악취저감시설 지원	1개소	악취저감시스템 4종, 30백만원/호	60%	40%	2.2
49	가축분뇨 처리장비 지원	1대	가축분뇨처리장비 스키드로더, 포크레인 등, 20,000천원/대	50%	50%	2.2
50	중소규모 축산농장 맞춤형장비 지원(도비)	2대	전동운반장비, 소형관리기 등 지원 (최대 5백만원 이내)	60%	40%	2.2
51	축산시설 현대화장비 지원	210대	환풍기 350천원/대, 자동급수기 230천원/대	50%	50%	2.2
52	한우자동목걸림 장치 지원	490개	70천원/개, 호당 최대 5백만원 이내	60%	40%	2.2
53	친환경해충퇴치 장비 지원	30대	모기퇴치램프 90천원/개, 해충포획기 200천원/개	50%	50%	2.2
54	친환경천적이용 해충구제 지원	86세트	120천원/세트. 지원한도 1,800천원/15세트/ 호	80%	20%	2.2
55	꿀벌 산업 육성	2종/15대	한봉 꿀벌 기자재 및 입식비, 양봉 입식비 지원, 500만원/호 한도	50%	50%	2.2

연번	사업명	사업량	지원내역	보조	자담	신청기한
56	친환경축산물 인증비 지원	1식	친환경인증비, 충하장려금, 동물복지축산 지원	100%	-	연중
57	유기유실동물 입양비 지원	30두	진단비, 치료비 등, 250천원/마리	60%	40%	연중
58	길고양이 중성화 지원	170두	중성화 수술비 지원, 200천원/마리	100%	-	연중
59	반려견동물등록 지원	130두	내장형칩 등록비, 30천원/마리 (추가비용 자부담)	100%	-	연중
60	읍면지역 실외사육견 중성화 수술	130두	중성화 수술비 지원, 400천원/마리 (추가비용 자부담)	100%	-	연중
61	축산농가 축사소독기 지원	4대	1,000천원/대	50%	50%	2.2
62	축산물 HACCP컨설팅 지원	6개소	HACCP 컨설팅 비용 지원, 6,000천원/농가	70%	30%	2.2
63	축산차량 GPS 상시전원 설치 및 통신료 지원	1,600대	설치비 6만원/대, 통신비 4,950원/월/대	50%	50%	연중
64	살처분보상금 지원	20두		100%	-	연중

□ 협조사항

- “농업·축산분야 사업을 신청하실 주민들은 2. 2일까지 읍사무소를 방문하여 문의 및 신청” 할 수 있도록 마을방송 협조

업무담당 산업팀장 한태영

담당자 박민홍 (☎550-6222)

2. '24. 공익직불제 시행 안내

'24. 기본형 공익직불제 시행에 따른 자격, 절차 등을 안내하여 사업신청에 차질이 없도록 추진하고자 함

□ 개 요

- 신청제외 농지 : 폐경, 묘지, 정원, 건조장 등 농업 미이용
- 농업인 자격 : 농업경영체 등록
- 면 적 : 실경작 1,000㎡ 이상(폐경 및 휴경 제외)

□ 종 류

- 소농직불금 : 130만원/농가(5천㎡ 이하 소규모 농가)
- 면적직불금 : ha 및 진흥지역 여부에 따라 기준금액 지급

□ 절 차

- 비대면신청(2월) → 방문신청(읍사무소, 3~4월) → 현장조사 및 대상자확정(9월) → 지급(11월)

□ 부정수급 적발시 처분내용

- 허위신청 · 부적수급 확인시 그동안 받은 직불금 환수 및 제재 부가금(5배) 부과 후 최대 8년간 직불금 등록제한
 - 허위로 120만원, 3년간 받은 경우 : 360만원 + 1,800만원(360만원 × 5배) + 8년간 직불금 수령 금지
- 기한 내 미납시 가산금 부과
- 최종 납부기한 초과시 재산 압류 및 형사처분 병행
- ※ 노인장기요양등급판정자가 직불금 신청시 현장조사 실시

□ 협조사항

- 경작사실확인서 발급 및 부정신청 예방 홍보

업무담당 산업팀장 한태영

담당자 박민홍 (☎550-6222)

경작사실확인서

발급번호 : - 호

발급일자 : 2024. .

신청인	성명 (법인명)				생년월일 (법인등록번호)			
	주소				전화번호			
신청 농지	농지등 소재지				농지이용면적			재배 기간 (연도)
	읍·면·동	리·통	지번	공부상면적 (㎡)	논 (㎡)	밭 (㎡)	휴경 (㎡)	

확인하고자 하는 사항에 해당되는 곳의 []에 √표를 합니다.

[] 1년 이상 경작사실 확인	「농업·농촌 공익기능 증진 직접지불제도 운영에 관한 법률 시행규칙」 제12조제3항제4호에 따라 신청인이 기본직접지불금 지급대상자로 등록하는 연도의 직전 3년 동안의 기간 중 1년(시행규칙 제3조제3호) 또는 직전 1년 이상(시행령 제5조 ‘농업 주업 요건’) 신청대상 농지를 경작했음을 확인합니다.
-------------------------	--

[] 경작사실 확인	「농업·농촌 공익기능 증진 직접지불제도 운영에 관한 법률 시행규칙」 제12조제3항제4호에 따라 신청인이 기본직접지불금 지급대상자의 등록을 신청하는 농지의 경작자임을 확인합니다.
----------------	--

확인자 구분	성명	생년월일	전화번호	날짜	서명
농지소재지 이(통)장					
농지소재지 농업인1					
농지소재지 농업인2					
* 「군사기지 및 군사시설 보호법」 제2조제7호에 따른 민간인통제선 북쪽지역에 소재한 농지의 경우에는 농지 소재지 읍·면·동의 담당 공무원의 확인으로 농지 소재지 이·통장의 확인을 갈음할 수 있습니다.					
담당공무원					

완 도 군 수 귀하

확인

읍장·면장

- * 농지소재지 거주자 확인은 신청자와 「민법」 제779조에 따른 가족관계 외의 자료 한정
- * 위 내용이 거짓임을 알고도 확인을 해 준 경우에는 「농업·농촌 공익기능 증진 직접지불제도 운영에 관한 법률」 제43조제3호에 따라 1년 이하의 징역 또는 1천만원 이하의 벌금에 처해질 수 있습니다.

경작사실확인서 발급대장

발급번호	발급일자	신청인	생년월일	신청농지 개수	확인자 (이통장 대표)
행정리-001호	23. 3. 5.	홍길동	1970.1.1.	5개 필지	(서 명)
행정리-002호					
행정리-003호					
행정리-004호					

3. 공한지 방치 폐기물 일제 정비 협조

마을 주변에 방치된 폐기물을 정비하여 주택가 인근 미관을 개선하고
설맞이 쾌적한 정주여건을 조성하고자 함

□ 추진계획

- 정비대상: 마을 주변에 방치된 가전제품 · 폐비닐 등 폐기물
- 처리방법
 - 읍 · 마을별 일제조사
 - 대형폐기물 수량파악 및 스티커 부착(냉장고 12천원, 장롱 15천원, 소파 8천원 등)
 - 폐기물처리장 이송 및 대외반출

□ 전 경

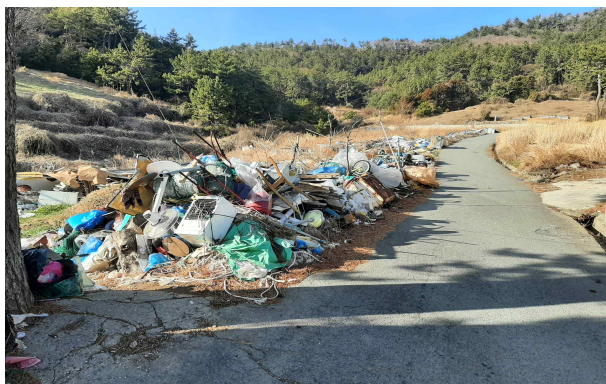

□ 협조사항

- 마을 주변에서 쉽게 눈에 띄는 방치쓰레기 현황 읍사무소 전달
- 행정 및 주민 연계 환경정비 실시
 - 행정 : 가전제품 등 부피가 큰 폐기물 및 수거된 쓰레기 이송
 - 주민 : 소각쓰레기 및 재활용 쓰레기 분리수거

업무담당 산업팀장 한태영

담당자 박민홍 (☎550-6222)

4. 소각산불 없는 녹색마을 캠페인 참여

산불발생 주원인인 논두렁 무단소각 등의 자발적 근절을 위한 캠페인 참여 협조

□ 배 경

대 책	▶ 산림 100m 이내 소각행위 및 불놓기허가 금지, 인화물질 사전제거 ▶ 위반자 단속 → 과태료 30만원 부과(「산림보호법」 제57조제3항)
현 실	농·산촌 주민들에게 소각금지는 남의 일! 선거를 의식한 느슨한 단속! → 늘 해오던 관행적 일인데... 산불만 안나면 그만이지 ...
결 과	단속을 피한 취약시간대 불법소각을 하다 산불로 확산! → 실수로 산불을 내더라도 3년 이하 징역 또는 3천만원 이하 벌금

□ 추진계획

- 자발적 참여에 의한 산불예방 기반 마련
 - '23. 전국 23천개 마을, 우리군 240개 마을 참여
- 서약내용
 - 논·밭두렁 소각 안하기
 - 농업부산물, 생활쓰레기 등 소각 안하기

□ 협조사항

- 참여 희망 마을에서는 서약서 작성 후 제출

업무담당 산업팀장 한태영

담당자 맹헌철 (☎550-6221)

1. 2024년 귀어 창업 및 주택구입 지원사업 신청(용자)

귀어를 희망하는 도시민이 어촌지역에 안정적으로 정착할 수 있도록 귀어 창업 및 주택구입 지원사업을 홍보하고자 함.

□ 개 요

- 신청기간: 2024. 1. 8.(월) ~ 2024. 2. 2.(금) / 26일간
- 대 상 자: 귀어업인으로 만 65세 이하
- 접 수 처: 금일읍사무소 수산팀 / 직적방문 접수
- 지원내용
 - <창업자금> 수산분야(어업,양식업,소금생산업,수산물 가공유통업 등)
및 어촌사업(어촌관광,해양수산레저) 분야
 - <주택구입 자금> 주택의 매입, 신축 리모델링
※자기소유의 노후 주택을 개축하는 경우 포함

지원형태 및 대출한도

- 대출형태 : 100% 용자, 금리 2%
- 대출기간 : 5년 거치 10년 분할상환
- 대출한도
 - 《창업자금》 세대당 300백만원 이내
 - 《주택마련 지원 자금》 세대당 75백만원 이내

□ 협조사항

- 마을방송 및 회의 등을 통하여 신청을 원하는 귀어인이 누락되는 일이 없도록 적극적으로 홍보 바랍니다.

업무담당 수산팀장 조운숙

담당자 한유림 (☎550-6204)

2. 2024년 섬 지역 생활물류(택배) 운임지원 사업 실시

섬 주민들이 택배업체 이용 시 발생하는 기본배송료 외 추가운임분에 대해 지원하여 섬 주민들의 생활정주여건을 개선하고자 함.

□ 사업개요

- 사업기간 : 2024. 1. ~ 12. / 연중 지원(예산 소진 시 까지)
- 신청기간 : 2024. 1. 22. ~ 12. 20. ※24. 1. 1. 이후의 택배비 결제면 신청 가능
- 지원대상 : 금일읍 주민등록상 거주자, 본인 명의로 택배업체를 이용한 자
- 지원금액 : 1건당 3천원 지원(연간 40만원 한도)
※단, 추가배송비 지불 증빙시 실비전액
- 신청방법 : 신청서, 증빙자료, 신분증, 통장사본 -> 읍사무소 접수

□ 국토교통부 공고 제2023-14호(택배서비스사업자 등록 공고)					
연번	법인명	비고	연번	법인명	비고
1	건영화물(주)		12	용마로지스(주)	
2	경동물류(주)		13	(주)일양로지스	
3	(주)고려택배		14	주식회사 천일택배	
4	대신정기화물자동차(주)		15	(주)컬리넥스트마일	
5	(주)동진특송		16	한국택배업협동조합	
6	로젠(주)		17	(주)한샘서비스	
7	로지스밸리택배(주)	휴업	18	(주)한진	
8	롯데글로벌로지스(주)		19	합동물류(주)	
9	성화기업택배(주)		20	현대글로벌비스(주)	
10	씨제이대한통운(주)				
11	에스엘엑스택배(주)				

□ 협조사항

- 각 마을이장님께서는 택배운임을 부담할 주민들이 본 사업을 신청할 수 있도록 홍보바랍니다.

업무담당 수산팀장 조윤숙

담당자 한유림 (☎550-6204)

1. 해안시설물 안전사고 예방 철저

해안 사고 발생 우려가 있는 선착장, 방파제, 물양장 등에 대하여
안전망 강화를 통해 주민 생명 보호

□ 개 요

○ 대 상 : 사석 유실로 사고 발생 우려가 있는 어항 및 호안도로



'23. 8. 충도 차량 전복 사례



호안도로 사석 유실

선착장 피복석 유실

□ 협조사항

○ 각 마을 이장님께서서는 주민들이 많이 이용하는 시설물에 대하여
안전사고가 우려될 경우 건설팀으로 즉시 알려주시기 바랍니다.

업무담당 건설팀장 유주현 담당자 김재철(☎550-6242)

담당자 김재철(☎550-6242)

2. 2024년 2월 (1차) 자동차 출장검사 일정 안내

□ 개 요

- 일시/장소 : 2024. 2. 1.(목) 10:20 ~ 11:50
- 장 소 : 금일수협 다시마위판장
- 대 상 : 자동차 정기검사기간 도래 차량
- 지참서류 : 자동차등록증
- 검사비용

구 분	경형	소형	중형	대형	비 고
검사비용	17,000원	23,000원	26,500원	29,000원	

□ 협조사항

- 이장님들께서는 주민들에게 기간 내 검사를 받을 수 있도록 마을 방송 안내 등을 통하여 홍보 바랍니다.

업무담당 건설팀장 유주현

담당자 김재철(☎550-6242)

3. 겨울철 대설·한파에 따른 국민행동요령 안내

겨울철 대설 한파로 인한 인명 및 재산 피해 방지를 위해 국민행동요령을 안내하고자 함

□ 홍보 리플렛





□ 협조사항

- 각 마을 이장님께서서는 마을방송 등을 통하여 홍보바랍니다.

업무담당 건설팀장 유주현

담당자 김재철(☎550-6242)