

농작물 병해충 발생정보

[제7호 / 2023. 6. 16. ~ 6. 30.]

검색창에
'농사로'를
검색
하세요!

농촌진흥청에서는 농작물 병해충 발생정보를 다음과 같이 발표 하오니
병해충 피해를 받지 않도록 적기 방제에 노력하여 주시고, 관계기관에서는
농업인들에게 널리 홍보 될 수 있도록 협조하여 주시기 바랍니다.

I. 식량작물

- ▶ (주 의 보) 해충 : 열대거세미나방(옥수수)
- ▶ (예 보) 병 : 감자역병(고랭지 씨감자)
- ▶ (예 보) 해충 : 멸강나방, 조명나방, 벼물바구미 / 병 : 잎도열병

II. 채 소

- ▶ (주 의 보) : 역병 · 탄저병 · 바이러스병(고추)
- ▶ (예 보)
 - 병 : 역병 · 바이러스병(고추), 덩굴마름병(참외, 수박)
 - 해충 : 총채벌레류, 가루이류, 진딧물류
 - 바이러스 : 토마토반점위조바이러스(토마토, 고추, 파프리카 등)
토마토황화잎말림바이러스(토마토, 고추, 파프리카 등)

III. 과 수

- ▶ (주 의 보) 병 : 과수화상병, 과수가지검은마름병, 탄저병
- ▶ (주 의 보) 해충 : 갈색날개매미충, 미국선녀벌레, 꽃매미, 매미나방
- ▶ (예 보)
 - 병 : 세균구멍병·잣빛무늬병(복숭아), 배 검은별무늬병, 참다래 궤양병,
포도 새눈무늬병 등
 - 해충 : 잎말이나방, 감꼭지나방, 복숭아순나방, 복숭아심식나방

농약 안전사용기준을 잘 지켜 **안전한 농산물을 생산**합니다 !

- 잔류허용기준 강화(PLS시행)로 작목별 등록된 농약 이외에는 절대 사용이 금지됩니다. -

I. 식량작물

1 열대거세미나방 < 주의보 >

- 열대거세미나방은 아메리카 대륙의 열대·아열대 지역이 원산으로 아프리카('16), 동남아('18), 중국('19.1), 한국('19.6) 등으로 확산됨
- 제주에서 올해 4월 18일 성충이 첫 발견 되었으며, 유충은 전북 부안에서 5.19 에서 발견됨. 최근 4년간 가장 빠른 시기에 성충 유충 발견(작년 대비 약 한달 빠름)
- ⇒ 작년 발생지역과 주 비래지역(충남, 전남·북, 경남, 제주 등)은 성페로몬트랩 예찰 및 어린 옥수수 포장 중심 철저한 관찰이 필요
- ⇒ 유충(애벌레)이 식물의 잎과 줄기를 갉아 먹어 피해를 발생시키며 기주식물은 80여 작물(옥수수, 수수 등)로 알려져 있음
- 약제를 위해 발생초기(유충1~3령) 등록약제로 살포하되, 약제를 살포할 때는 약액이 골고루 작물에 묻도록 충분히 살포

□ 열대거세미나방 유충형태 및 피해 사진



열대거세미나방 유충(좌, 2령), 피해 사진(우)

2

감자역병(고랭지 씨감자) <예보>

- 감자역병(*Phytophthora infestans*)은 서늘한 온도(10~24도)와 다습한(상대습도 90% 이상) 조건에서 발생함. 대관령 등 주요 씨감자 재배지의 최근 기상 조건을 고려할 때, 6월 25일~7월 1일 사이에 감자역병이 발생할 것으로 예상됨
 - 감자역병은 감자의 생육 후기까지 환경조건만 맞으면 언제든지 발생할 수 있고, 비가 올 때 병원균이 병든 잎에서 씻겨 내려가 얇게 문힌 덩이줄기를 감염시켜 수확 전후 또는 저장 중에 부패를 일으킴
 - 감자역병 예보주간인 6월 19일부터 보호용 살균제를 살포하여 역병 발생을 예방하고, 예방 시기를 놓쳐 역병이 발생하였다면 치료용 살균제를 살포
 - 역병에 의한 덩이줄기 피해를 최소화하기 위해서는 흙을 충분히 덮어 덩이줄기가 나오지 않도록 하고, 지속적인 비 예보가 있으면 줄기와 잎이 살아 있는 동안에는 살균제를 처리
 - 감자 역병에 등록된 보호용 살균제는 만코제브, 클로로탈로닐 등이 있으며, 치료용 살균제로는 디메토모르프, 에타복삼 등이 있음
- * 농촌진흥청 농약안전정보시스템 누리집(<http://psis.rda.go.kr/psis>)을 확인하여 안전사용기준에 맞게 사용

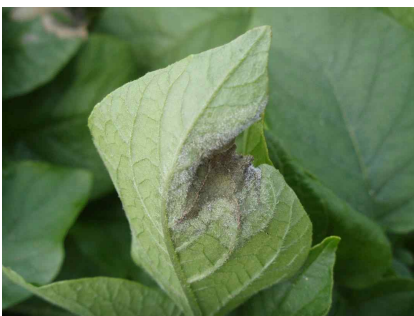

[감염된 잎]



[병든 감자]



[발생 재배지]

3

멸강나방 <예보>

- 멸강나방은 해외에서 날아와 피해를 주는 장거리 비래 해충으로 화본과 목초류, 옥수수 등에 발생해 피해를 줌
- 보통 6월 중순경에 비래하여 벼, 옥수수와 목초 등 사료작물에 피해를 줌. 주로 피해를 주는 기주식물 재배지역을 예찰하여 어린 벌레가 발견되면 등록 약제로 발생 초기에 방제



멸강나방 유충(좌)과 피해(우) 사진

4

애멸구(벼줄무늬잎마름병 매개) <예보>

- 애멸구는 국내 월동과 해외 비래가 가능한 해충으로 흡즙하여 어린 벼에 벼줄무늬잎마름병을 매개함
- 최근 서남해안 지역에 비래가 확인되고 있어 주기적 예찰이 필요함
- 애멸구 발생이 많은 지역은 신속하게 살충효과가 있는 접촉독 등록 약제를 살포하고, 애멸구가 논뿐만 아니라 논두렁 주변에도 많이 있으므로 논두렁이나 인근 제방까지 철저히 방제하여 애멸구가 본답에 유입되지 않도록 함



【이앙벼의 애멸구 집단】



【벼줄무늬잎마름병에 감염된 벼】

5 조명나방 <예보>

○ 조명나방은 옥수수에서 발생하는 해충으로 유충이 잎과 이삭을 갉아 먹거나 줄기 속으로 파고들어가 피해를 줌

⇒ 조명나방 1화기 성충이 최대로 발생한 날(6월 상순경)부터 7~10일 후 혹은 옥수수 줄기가 형성되기 전에 잎이 전부 전개되지 않은 시기인 8~9엽기에 방제하는 것이 효율적임

⇒ 애벌레가 옥수수 줄기 속으로 파고 들어가면 약제 방제가 어려움



알덩어리

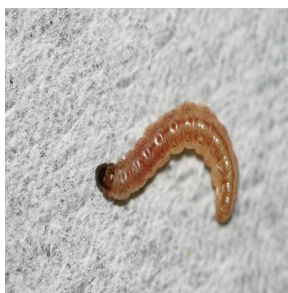

유충(애벌레)



번데기



성충



잎 가해

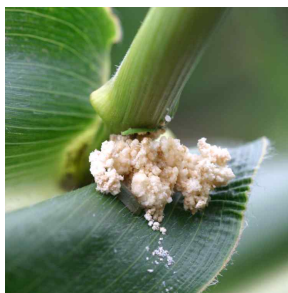

줄기가해



열매가해

6

벼물바구미 등 <예보>

○ 벼물바구미는 벼 잎과 뿌리를 갉아먹고 벼잎벌레와 굴파리류는 벼 잎이나 줄기 속을 갉아 먹어 피해를 주는 해충으로 해마다 발생함

○ 이앙시기와 월동 세대 성충의 본답 이동시기가 일치할 때 피해가 심함

⇒ 벼물바구미, 벼물가파리, 깔따구, 도열병 등 해충과 병을 동시에 방제할 수 있는 약제를 선택하여 모내기 당일 육묘상자에 입제를 뿌려 방제하고, 육묘상자에 약제처리를 못한 경우는 모낸 후 10~15일 사이에 등록 약제를 선택하여 방제



【벼물바구미 성충】

7

도열병 <예보>

○ 잎도열병은 거름기가 많은 논에서 비가 자주 내리거나 강우가 지속되면 발생함 향후 1개월 기상예측에서 강수량이 평년과 비슷하거나 많을 것으로 전망하고 있고 전년도 생육 후기 병해 발생이 많아 전염원이 포장 등에 잔존하고 있을 가능성이 높아 예찰을 통해 발생 초기에 적용 약제로 방제



【잎도열병 병징】

II. 채 소

1

역병·탄저병·바이러스병(고추) < 주의보 >

- 역병은 비가 오는 다습한 환경조건에서 발생이 증가하며 토양에 있는 병원균이 물을 통하여 전염되는 병으로 일단 발병하면 급속하게 번지고 방제 효과가 낮음
 - ⇒ 병 발생이 많았던 곳은 두둑을 높여 준 후 배수로를 정비하고 병든 포기 발견 즉시 제거하여 전염원을 제거하고 비오기 전후 등록 약제를 주기적으로 살포
- 고추 탄저병은 지난해 버려진 병든 잔재물이 가장 중요한 1차 전염원이고, 장마가 길고 비가 잦은 해에 발생이 많은데, 특히 국지적으로 비가 자주 올 경우 발생이 증가할 가능성 있음
 - ⇒ 병든 과실을 그냥 두거나 이랑사이에 버리면 방제효과는 50% 이상 감소하므로 병든 과실은 발견 즉시 매립 또는 제거하는 것이 효과적이며, 재식거리를 넓히고 두둑을 높게 하고 물 빠짐을 좋게 하여 발병에 좋은 환경을 차단함
- 고추 바이러스병은 매개충인 진딧물과 총채벌레에 의해 전염되는 바이러스병으로 오이모자이크바이러스(CMV)를 전염시키는 진딧물과 토마토반점위조바이러스(TSWV)의 매개충인 총채벌레에 대한 효율적인 방제는 기작이 다른 등록 약제를 번갈아 살포하여 방제



【CMV 병징】

2

덩굴마름병(수박, 참외) <예보>

- 수박 덩굴마름병은 감염된 묘를 정식하거나 비가 많이 오는 경우 발생하는 병으로 생육후기에 초세가 약해질 무렵부터 잎이나 줄기가 집중적으로 말라 죽음



【덩굴마름병 어린 잎의 병징】



【수확기의 과피의 괴저 및 열과】

⇒ 약제 방제만으로는 효과적인 방제가 어려우므로 과습을 방지하고 생육을 강건하게 유지시킴

3

총채벌레류, 가루이류, 진딧물 <예보>

- '22년 1월~5월 말까지 기온은 7.6℃로 평년(7.1)보다 0.5℃ 높았음
시설재배 작물에서 꽃노랑총채벌레, 온실가루이, 담배가루이 등이 관리가 소홀한 포장에서 온도가 올라가면 밀도가 높아질 수 있어 주의가 필요함
- 시설재배에서 발생하는 해충은 대부분 크기가 작고 연중 발생하나, 발생초기에 예찰이 어려워 피해를 입는 경우가 많음. 특히 이 해충들은 식물체에 직접적인 피해를 줄 뿐만 아니라 그을음병을 유발하거나 바이러스병을 전염시켜 피해가 커짐
- ⇒ 이들 해충은 초기에 방제해야 효과적이므로 끈끈이트랩 등을 활용하여 주의 깊게 예찰하고, 발견 초기 천적을 이용한 생물적 방제를 활용하거나 계통이 다른 적용약제를 바꾸어가며 방제

○ **꽃노랑총채벌레** 등 총채벌레류가 오이, 파프리카 등에서 발생 초기에 방제가 이루어지지 않으면 확산 및 피해가 예상

⇒ 황색 끈끈이트랩이나 타락법(꽃과 잎을 두드려서 흰색 종이 위에 떨어진 벌레를 조사) 등으로 예찰하고, 발생포장은 초기에 방제

⇒ 꽃노랑총채벌레의 번데기 방제용으로 아큐레이퍼응애를 토양에 투입하고, 지상부 유충과 성충 방제용으로는 유립애꽃노린재, 지중해이리응애 등 천적을 활용하면 효과적으로 방제가 가능함



【꽃노랑총채벌레에 의한 꽃, 잎 등 피해】

○ (**가루이류, 진딧물**) 온실가루이와 담배가루이는 토마토와 같은 가지과 작물에서, 진딧물은 엽채류와 과채류에서 주로 발생하며 식물의 즙액을 빨아먹는 직접적인 피해뿐만 아니라 그을음병과 바이러스병 등을 유발하여 상품성을 떨어뜨림



【온실가루이 성충과 알】



【온실가루이 그을음 피해】



【목화진딧물 그을음 피해】

⇒ 크기가 작아 육안으로 관찰하기 힘들고 일단 발생하면 방제가 어려우므로 외부 유입통로에 방충망을 설치하는 등 시설 안으로 들어오지 못하도록 막고, 끈끈이트랩을 매달아 주의 깊게 살펴봄

⇒ 예방적 조치로 해충에 따라 천적을 투입하여 방제하고 국부적으로 해충이 집중 발생했을 경우 작물별 등록 약제로 방제

4

토마토반점위조바이러스(TSWV) <예보>

○ 총채벌레가 즙액을 흡즙하면서 바이러스를 전염시키는 병으로 고추, 토마토, 파프리카 등 특히 전년도 발생이 많았던 가지과 시설재배지에서 꾸준히 발생하고 있으며, 방제시기르 놓쳐 총채벌레의 밀도가 높아지면 피해가 커지기 때문에 초기 방제로 병발생을 예방하는 것이 중요

⇒ 방충망을 이용하여 시설 안으로 들어오는 총채벌레를 막고 발생 초기 천적이나 등록약제로 방제

⇒ 병에 걸린 식물은 발견 즉시 제거 하여 병이 확산 되는 것을 예방



【다중 원형반점 증상】



【과저 원형반점 증상】

5

토마토황화잎말림바이러스(TYLCV) <예보>

○ 가지과 작물에서 담배가루이가 병을 매개하고 감염된 묘를 통해 확산될 수 있으므로 육묘 단계부터 정식 초기에 예찰을 강화하여 감염여부를 판단하고 정식 후에는 잎 뒷면과 포장 주위를 살펴보아 담배가루이를 철저히 방제

⇒ 방충망을 설치하여 담배가루이의 침입을 막고 발생 시 담배가루이의 기주식물이 되는 잡초와 병이 걸린 식물은 뽑아서 제거



【토마토황화잎말림병 증상】

Ⅲ. 과 수

1 과수화상병 <경보> / 과수가지검은마름병 <주의보>

- (과수화상병) 사과, 배 등의 병든 꽃은 수침상이 되고 쭉그러든 후 흑갈색으로 변해 떨어지거나 나무에 매달려 있게 되고 꽃이 달린 가지나 인접한 가지로 진전되어 잎맥을 따라 흑갈색의 병반이 생기고 병이 진전됨에 따라 병든 잎은 말리고, 쭉그러들어 보통은 가지에 매달려 있음. 병든 가지의 나무껍질은 흑갈색으로 변하면서 물러졌다가 후에 위축되고 단단해져 궤양병반을 형성
 - ⇒ 과수화상병 궤양은 표피를 칼로 벗길 경우 형성층이 갈변, 유사 증상은 건전한 부위가 바로 갈변되지 않고, 수분 후 약하게 갈변
 - ⇒ 한번 걸리면 방제가 불가능하기 때문에 예방을 위하여 과수원을 청결하게 관리하고 농작업을 하는 사람의 과수원 출입시 사람과 작업도구 등을 수시로 소독
 - ⇒ 의심증상 발견 시에는 전국 대표전화(1833-8572) 또는 가까운 농업기술센터·농업기술원에 즉시 신고, 병균의 밀도가 낮아 진단되지 않더라도 갈변궤양은 끝에서 40~70cm 아래를 절단·제거
- (과수가지검은마름병) 과수화상병과 증상이 비슷하여 육안으로는 구분이 불가하며, 발생시기와 전파경로, 피해증상이 유사함.

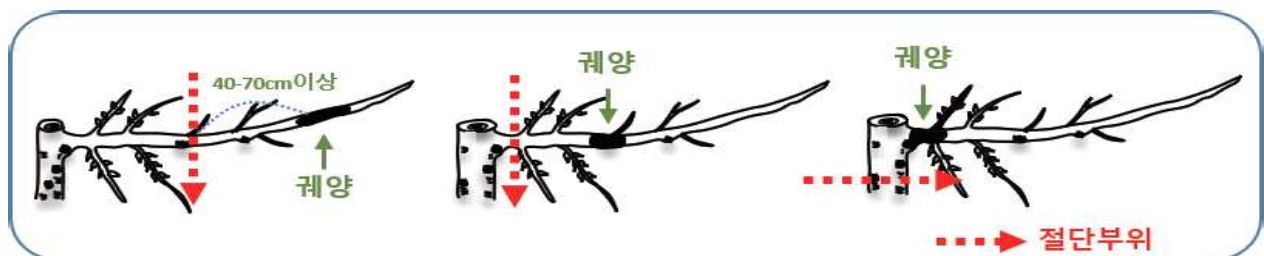

【과수화상병 의심 시료 채취 요령】

< 갈색날개매미충 >

- 올해 월동난 조사 결과 갈색날개매미충, 꽃매미의 발생면적이 다시 증가세를 보이고 있으며, 매미나방은 감소한 것으로 조사됨
- 발생지역에서 생산된 묘목을 통해 다른 지역으로 전파될 가능성이 있어 묘목을 구입하여 식재할 경우 어린 가지의 아래쪽을 잘 살펴 난괴(알)가 보일 경우 가지를 제거해야 함

* (부화시기 예측) 남해안 5월 5일경, 그 외 지역 5월 18~19일경

⇒ 발생정도에 따라 전용약제를 1주일 간격으로 1~3회 살포

* 지역별 '공동방제의 날'은 시도별 여건에 따라 탄력적으로 운영

⇒ 갈색날개매미충을 효과적으로 방제하려면 갈색날개매미충 부화 후 1~2주 사이에 애벌레(1~2령)가 붙어 있는 나무에 약제를 뿌리는 것이 좋음. 2령이 지난 애벌레와 성충은 이동성이 크기 때문에 방제 효과가 떨어짐.



【1령】

【2령】

【3령】

【4령】

【5령】



【성충】



【알】



【난괴】

<갈색날개매미충 약충, 성충, 난괴 사진>

< 미국선녀벌레 >

- 미국선녀벌레는 연간 1세대 발생하며 월동한 알은 5월 중·하순경에 부화하며, 약충은 5령을 거쳐 성충이 되며, 성충은 7월에서 10월까지 발생함



【미국선녀벌레(약충, 성충)】

* (부화시기 예측) 남해안 5월 10일경, 그 외 지역 5월 22~24일경

< 꽃매미 >

- 꽃매미는 연간 1세대 발생하고 월동한 알은 5월 상·중순경에 부화하며 약충은 5령을 거쳐 성충이 되고 성충은 7월에서 11월까지 발생함



【꽃매미 월동알 및 약충】

- ⇒ 월동알을 제거해 주는 것이 친환경적이며 발생을 줄이는 데에 큰 효과가 있으므로 봄철에 약충으로 부화하기 전 과수원 및 인근 야산의 나무 등에 있는 알 덩어리를 제거해 주고 약충이 깨어나오면 등록약제로 반드시 방제
- ⇒ 금년은 지난 겨울과 봄철의 기온이 평년기온보다 약간 높아 지난해와 비슷한 수준이고 평년보다 6~7일 빨라질 것으로 예상
- * (부화시기) 남해안 지역 4월 30일, 그 외 지역 5월 11~12일
- ⇒ 시설재배지는 측창과 입구에 방충망을 설치하면 꽃매미의 침입과 외부로의 확산을 막고, 방제 효과도 증대시킬 수 있음

3

복숭아 세균구멍병·잣빛무늬병 <예보>

- 복숭아 세균구멍병은 비바람에 의해 발생이 많아지며, 복숭아 잎·가지·열매에 수침상의 반점이 생긴 후 확대되어 피해가 발생하는데, 최근 비가 오고 바람이 많이 불어 발생이 증가할 수 있으므로 철저한 예찰과 방제 필요
 - ⇒ 병든 가지는 제거해 주며 발생이 많은 곳은 방풍망·방풍림을 설치하고 병 발생 전에 예방위주로 방제
- 복숭아 잣빛무늬병은 과실에 피해가 가장 크며 표면에 갈색반점이 생기고 점차 확대되어 전체가 부패하고 심한 악취를 발산하며, 국지적으로 바람이 많은 지역에서 피해가 예상됨
 - ⇒ 병에 걸린 가지는 조기에 제거하여 소각처리



【세균구멍병 병징】



【잣빛무늬병 병징】

4

탄저병 <주의보>

- 사과, 복숭아, 포도 등에 발생하는 탄저병은 주요 관리 과수병으로 병원균은 주로 습기가 많은 기후조건과 25℃ 전후 온도에서 감염이 잘 이루어지므로 장마기 이후에 주의가 필요함
- 탄저병에 감염된 과실은 초기에 검정색 작은 반점이 껍질에 나타나며, 병이 커질수록 과실 표면이 움푹 들어가면서 과실 내부가 갈색으로 변하면서 과실 표면에 많은 분생포자가 생겨 주변 건전한 과실을 감염. 특히 장마기나 바람이 많이 부는 날씨에는 분생포자들이 이동되는 시기이므로 철저한 관리가 필요

- ⇒ 지난해에 탄저병이 많이 발생했던 농가는 과원 내에 탄저병균이 남아 있을 수 있으므로 탄저병균의 밀도를 줄이기 위해 예방적으로 적용 살균제를 살포
- ⇒ 또한 탄저병은 습한 환경조건에서 잘 발생하므로 과원 내 통풍이 잘 되게 하고 물 빠짐이 잘 되도록 관리



【복숭아 탄저병 증상】



【사과 탄저병 증상】



【포도 탄저병 증상】

5 배 검은별무늬병 <예보>

- 검은별무늬병은 비가 자주 올 때 질소 비료를 많이 주어 가지가 무성한 과수원에서 발생이 많은데 6월 강우가 올 경우 발생이 예상됨으로 방제 시기를 놓치지 않도록 주의해야 함
- ⇒ 전년도 발생이 많았거나 개화기 약제 미살포 및 개화 시기가 늦은 과수원 등 발생이 우려되는 포장은 봉지 씌우기 이전까지 철저히 방제
- ⇒ 약제저항성 문제가 있는 약제는 작용 기작이 다른 약제로 바뀌가며 살포하고 병에 걸린 잎과 과실은 제거하여 땅에 묻어줌



【배 검은별무늬병 잎의 병징】



【배 검은별무늬병 과실의 병징】

6

참다래 궤양병 <예보>

- 참다래 궤양병 중 고위험 병원형인 Psa 3가 '14년부터 남해안과 제주지역에 발생하였는데 수액 이동기에 발병할 가능성이 크기 때문에 이에 대한 철저한 대비 필요
- 병원형 Psa 3는 기존 국내에 발생하고 있는 Psa 2보다 전염성과 그 위험도가 매우 높음
 - 3~4월 수액이 이동할 때 동해를 입거나 상처를 입은 부위에서부터 투명한 수액이 흐르다가 증세가 심해지면 나무 전체가 말라 죽으며, 앞에는 노란색 테두리를 가진 갈색반점이 생기고 꽃봉오리는 갈색으로 변함
 - 병든 조직에서 월동한 병원균이 상처, 기공 및 수공을 통하여 잎으로 침입하며 전정 등 농작업 도구를 통해 전염
- ⇒ 궤양병 증상이 보이면 가까운 농업기술센터를 통해서 정밀 진단을 받아 고병원성 병원형 여부를 확인하여 방제 조치
- ⇒ 작년에 병이 발생했던 포장은 참다래궤양병 방제용 등록약제를 3월 하순~4월 상순부터 10일 간격으로 살포하여 예방하고 Psa3에 감염된 이병주는 굴취하여 소각



【꽃봉오리 피해 증상】



【잎의 증상】



【줄기 증상】

7

포도 새눈무늬병 · 갈색무늬병 · 노균병 <예보>

- 포도 새눈무늬병은 잎에서 잎맥이 흑갈색으로 변하고, 진전되면 흑색 반점으로 확대되어 구멍이 뚫리며 열매와 가지에서는 초기에 흑갈색의 반점이 나타남

⇒ 비가 많이 올 때 발생이 많으므로, 병든 부위는 즉시 제거하고 봉지 씌우기 전에 등록약제로 방제

- 포도 갈색무늬병·노균병은 비가 자주 내리고 습도가 높을 때 발생이 많음

⇒ 잎과 과실을 자세히 살펴보고 발생 초기에 등록약제로 잎 뒷면까지 방제하되 가능한 비 오기 전·후 방제 실시



【포도 갈색무늬병 잎의 병징】

8

잎말이나방, 감꼭지나방 <예보>

- 감귤, 사과, 배, 매실 등에 발생하는 잎말이나방류는 새로 나오는 잎으로 이동해서 잎을 세로로 말고 들어가 갇아먹어 피해를 주며 과실의 표면을 활듯이 가해하여 상품성을 떨어뜨림

⇒ 성페로몬 트랩을 주의 깊게 관찰하여 성충 발생 최성기 7~10일 이후 등록약제 살포



【잎말이나방 유충】

- 감꼭지나방은 꽃잎이나 잎을 갇아 먹다가 감꼭지에 유충이 과육을 먹고 들어가 낙과를 시키며, 열매꼭지와 과실 사이로 배설물을 배출함

⇒ 성페로몬트랩 예찰 결과를 활용하여 1화기 성충 발생 최성기인 6월 상·중순에 등록약제로 방제

9

복숭아순나방 <예보>

- 복숭아 관찰포에서 성페로몬 트랩조사 결과 전년보다 포획된 마리수는 감소하였음

⇒ 전년에 과실 피해가 많았거나, 성페로몬 트랩에 유인이 많이 된 과원은 등록 약제로 방제하고, 열매숙기나 봉지씌우기를 할 때



【복숭아순나방 피해】

피해를 받은 신초나 어린 과실이 발견되면 즉시 제거하여 땅에 묻음

10

복숭아심식나방 <예보>

- 복숭아심식나방이 충북, 경북, 전북지역에서 성페로몬 트랩조사에서 관찰되고 있어 발생예찰과 방제에 주의 필요
- 주로 사과꽃의 꽃받침 부분과 과경부에 산란하며, 부화한 유충이 과실을 뚫고 들어가 피해를 줌
 - ⇒ 성페로몬트랩을 사과나무에 설치하여 5일 동안 끈끈이 판에 10마리 이상 포획되면 그로부터 7일 후에 적용 약제를 살포
- 제1회 성충은 6월 상순에서 8월 상순 사이에 발생하고, 제2회 성충은 7월 하순부터 9월 상순에 발생하며, 발생 최성기는 8월 중순경임
 - ⇒ 교미교란제(성페로몬을 이용해 나방류 교미 방해)를 나무 상단부에 걸어 복숭아심식나방의 교미를 저해하여 복숭아심식나방 다음 세대의 발생 밀도를 낮출 수 있음



(A) 복숭아심식나방 알; (B) 복숭아심식나방 유충; (C) 복숭아심식나방 성충

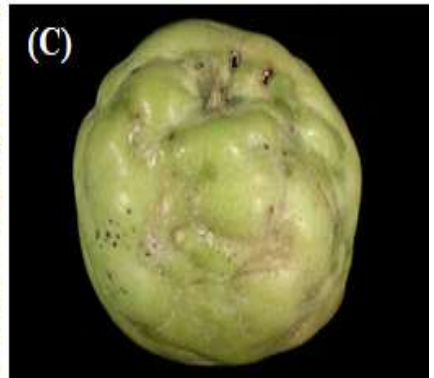

복숭아심식나방 피해로 인한 기형과 (A) 피해 초기, (B),(C) 피해 후기

1개월 기상전망

[출처 : 국립농업과학원, 기상청]

기온은 1주, 3주, 4주는 평년과 비슷하거나 높겠고, 2주는 평년과 비슷하겠음
강수량은 1주는 평년과 비슷하겠고, 2주, 3주, 4주는 평년과 비슷하거나 많겠음

- 1주(6.26~7.2): 고기압의 가장자리에 들어 구름 많은 날씨를 보이겠으며, 남쪽을 지나는 기압골의 영향을 받을 때가 있겠음
 - 기온은 평년과 비슷하거나 높겠고, 강수량은 평년과 비슷하겠음
- 2주(7.3~7.9): 북태평양고기압의 가장자리에 들어 구름 많은 날씨를 보이겠으며, 남서쪽에서 다가오는 저기압의 영향으로 많은 비가 오는 때가 있겠음
 - 기온은 평년과 비슷하겠고, 강수량은 평년과 비슷하거나 많겠음
- 3주(7.10~7.16): 북태평양고기압의 가장자리에 들어 구름 많은 날씨를 보이겠으며, 남서쪽에서 다가오는 저기압의 영향으로 많은 비가 오는 때가 있겠음
 - 기온은 평년과 비슷하거나 높겠고, 강수량은 평년과 비슷하거나 많겠음
- 4주(7.17~7.23): 점차 확장하는 북태평양고기압의 영향을 받겠으며, 남서쪽에서 다가오는 저기압의 영향으로 많은 비가 오는 때가 있겠음
 - 기온은 평년과 비슷하거나 높겠고, 강수량은 평년과 비슷하거나 많겠음

농업지대	지역	평균기온				강수량			
		1주 (6.26~7.2)	2주 (7.3~7.9)	3주 (7.10~7.16)	4주 (7.17~7.23)	1주 (6.26~7.2)	2주 (7.3~7.9)	3주 (7.10~7.16)	4주 (7.17~7.23)
1.태백고냉	대관령	조금높음	비슷	조금높음	조금높음	비슷	조금많음	조금많음	조금많음
2.태백준고냉	인제,홍천,제천	조금높음	비슷	조금높음	조금높음	비슷	조금많음	조금많음	조금많음
3.소백산간	충주,보은	조금높음	비슷	조금높음	조금높음	비슷	조금많음	조금많음	조금많음
4.노령소백산간	임실	조금높음	비슷	조금높음	조금높음	조금많음	조금많음	조금많음	조금많음
5.영남내륙산간	추풍령,영주,문경	조금높음	비슷	조금높음	조금높음	조금많음	조금많음	조금많음	조금많음
6.중북부내륙	춘천,양평	조금높음	비슷	조금높음	조금높음	비슷	조금많음	조금많음	조금많음
7.중부내륙	원주,이천	조금높음	비슷	조금높음	조금높음	비슷	조금많음	조금많음	조금많음
8.소백서부내륙	청주,대전,금산	조금높음	비슷	조금높음	조금높음	비슷	조금많음	조금많음	조금많음
9.노령동서내륙	정읍,남원,거창,산청	조금높음	비슷	조금높음	조금높음	조금많음	조금많음	조금많음	조금많음
10.호남내륙	광주,순천,장흥	조금높음	비슷	조금높음	조금높음	조금많음	조금많음	조금많음	조금많음
11.영남분지	대구,의성,구미,영천	조금높음	비슷	조금높음	조금높음	조금많음	조금많음	조금많음	조금많음
12.영남내륙	진주,합천,밀양	조금높음	비슷	조금높음	조금높음	조금많음	조금많음	조금많음	조금많음
13.중서부평야	서울,인천,수원,서산,강화,천안,보령	조금높음	비슷	조금높음	조금높음	비슷	조금많음	조금많음	조금많음
14.차령남부평야	군산,전주,부여,부안	조금높음	비슷	조금높음	조금높음	조금많음	조금많음	조금많음	조금많음
15.남서해안	목포,완도,해남,고흥	조금높음	비슷	조금높음	조금높음	조금많음	조금많음	조금많음	조금많음
16.남부해안	부산,통영,여수,거제,남해	조금높음	비슷	조금높음	조금높음	조금많음	조금많음	조금많음	조금많음
17.동해안북부	속초,강릉	조금높음	비슷	조금높음	조금높음	비슷	조금많음	조금많음	조금많음
18.동해안중부	울진,영덕	조금높음	비슷	조금높음	조금높음	조금많음	조금많음	조금많음	조금많음
19.동해안남부	포항,울산	조금높음	비슷	조금높음	조금높음	조금많음	조금많음	조금많음	조금많음
20.제주	제주,성산,서귀포	조금높음	비슷	조금높음	조금높음	조금많음	조금많음	조금많음	조금많음
평균		조금높음	비슷	조금높음	조금높음	비슷	조금많음	조금많음	조금많음





































□ **10일**(2023.06.18.~06.25.) **예보**(기상청, 2023.06.15., 06:00)

<기상예보>

○ (기온) 18일~19일 아침 기온은 19~23℃, 낮 기온은 27~34℃로 평년(최저기온 18~20℃, 최고기온 25~29℃)보다 높겠으며, 20일~25일 아침 기온은 17~22℃로 평년과 비슷하거나 조금 높겠고, 낮 기온은 25~30℃로 평년과 비슷하겠음

○ (강수) 20일~21일은 제주도에 비가 오겠음

<날씨>

지역	18일(일)		19일(월)		20일(화)		21일(수)		22일(목)		23일(금)	24일(토)	25일(일)
	오전	오후	오전	오후	오전	오후	오전	오후	오전	오후			
서울 인천 경기도	 30%	 0%	 0%	 30%	 30%	 40%	 40%	 40%	 40%	 20%	 20%	 20%	 20%
강원도 영서	 0%	 0%	 0%	 30%	 30%	 40%	 40%	 40%	 40%	 20%	 40%	 20%	 30%
강원도 영동	 0%	 0%	 0%	 30%	 30%	 40%	 40%	 40%	 40%	 40%	 40%	 40%	 40%
대전 세종 충청남도	 0%	 10%	 0%	 30%	 30%	 40%	 40%	 40%	 40%	 20%	 20%	 20%	 30%
충청북도	 0%	 0%	 0%	 30%	 30%	 40%	 40%	 40%	 40%	 20%	 20%	 20%	 30%
광주 전라남도	 30%	 10%	 30%	 30%	 40%	 40%	 40%	 40%	 40%	 30%	 30%	 30%	 30%
전라북도	 30%	 10%	 30%	 30%	 30%	 40%	 40%	 40%	 40%	 20%	 20%	 20%	 30%
부산 울산 경상남도	 30%	 10%	 10%	 30%	 40%	 40%	 40%	 40%	 40%	 30%	 30%	 30%	 30%
대구 경상북도	 30%	 10%	 0%	 30%	 30%	 40%	 40%	 40%	 40%	 40%	 30%	 30%	 40%
제주도	 30%	 30%	 30%	 40%	 70%	 80%	 70%	 40%	 40%	 30%	 40%	 40%	 40%

<최저/최고기온>

지역		18일 (일)	19일 (월)	20일 (화)	21일 (수)	22일 (목)	23일 (금)	24일 (토)	25일 (일)
서울 인천 경기도	서울	22 / 32	22 / 32	22 / 29	21 / 28	21 / 29	21 / 28	21 / 29	22 / 29
	인천	20 / 28	21 / 28	21 / 26	20 / 26	20 / 26	20 / 26	20 / 26	21 / 27
	수원	20 / 31	21 / 31	21 / 29	20 / 28	20 / 28	20 / 29	20 / 29	20 / 29
	파주	18 / 32	20 / 32	19 / 28	18 / 26	18 / 28	18 / 28	18 / 28	19 / 28
	이천	19 / 33	20 / 32	20 / 28	19 / 27	19 / 28	19 / 28	19 / 29	19 / 29
	평택	20 / 32	22 / 33	20 / 28	20 / 28	19 / 29	20 / 29	20 / 29	20 / 30
강원도 영서	춘천	19 / 34	19 / 32	20 / 27	19 / 27	19 / 28	19 / 28	19 / 29	19 / 29
	원주	21 / 33	21 / 31	20 / 28	19 / 28	19 / 28	19 / 29	20 / 29	20 / 30
강원도 영동	강릉	23 / 28	20 / 27	19 / 25	19 / 25	20 / 25	20 / 26	20 / 27	20 / 27
대전 세종 충청남도	대전	20 / 33	21 / 32	20 / 28	20 / 27	20 / 28	19 / 29	19 / 29	20 / 30
	세종	19 / 33	20 / 33	20 / 29	19 / 27	18 / 28	17 / 28	17 / 29	18 / 30
	홍성	19 / 32	20 / 33	20 / 28	20 / 27	19 / 26	19 / 27	19 / 28	20 / 29
충청북도	청주	21 / 33	23 / 32	21 / 28	20 / 28	21 / 29	21 / 29	21 / 30	22 / 30
	충주	19 / 33	20 / 32	19 / 28	19 / 28	19 / 29	19 / 29	19 / 29	20 / 29
	영동	16 / 34	18 / 31	18 / 26	18 / 27	17 / 28	17 / 28	17 / 29	18 / 29
광주 전라남도	광주	21 / 33	22 / 32	22 / 28	21 / 28	21 / 28	21 / 29	21 / 29	22 / 28
	목포	21 / 29	21 / 29	21 / 26	20 / 25	20 / 26	20 / 26	21 / 26	21 / 27
	여수	21 / 29	21 / 27	21 / 24	20 / 25	21 / 26	21 / 26	21 / 26	21 / 26
	순천	20 / 32	21 / 30	21 / 26	20 / 27	20 / 28	21 / 27	21 / 28	20 / 26
	광양	20 / 32	21 / 30	21 / 26	20 / 26	20 / 27	20 / 28	20 / 28	20 / 27
	나주	19 / 33	20 / 32	21 / 27	20 / 28	20 / 29	19 / 29	20 / 29	20 / 27

지역		18일 (일)	19일 (월)	20일 (화)	21일 (수)	22일 (목)	23일 (금)	24일 (토)	25일 (일)
전라북도	전주	20 / 33	21 / 32	22 / 28	21 / 28	21 / 28	21 / 29	21 / 30	21 / 30
	군산	20 / 31	21 / 30	21 / 27	20 / 27	20 / 27	20 / 28	20 / 28	21 / 29
	정읍	19 / 32	21 / 32	21 / 28	20 / 28	19 / 28	19 / 29	20 / 29	21 / 29
	남원	19 / 35	20 / 33	20 / 27	20 / 28	19 / 28	19 / 29	19 / 29	20 / 29
	고창	19 / 31	20 / 31	21 / 28	20 / 27	20 / 27	20 / 28	20 / 28	20 / 28
	무주	17 / 33	18 / 31	17 / 25	18 / 26	17 / 28	17 / 28	17 / 29	19 / 28
부산 울산 경상남도	부산	21 / 28	21 / 27	21 / 25	20 / 25	20 / 26	21 / 26	21 / 26	21 / 26
	울산	20 / 29	20 / 27	20 / 25	20 / 25	20 / 26	20 / 27	20 / 27	20 / 27
	창원	20 / 30	20 / 29	20 / 27	20 / 26	20 / 27	20 / 27	20 / 28	20 / 28
	진주	18 / 32	19 / 31	19 / 27	19 / 27	19 / 27	19 / 28	19 / 28	20 / 27
	거창	17 / 33	18 / 30	18 / 26	18 / 27	18 / 27	17 / 28	18 / 29	19 / 28
	통영	20 / 28	20 / 27	20 / 26	20 / 26	20 / 26	20 / 26	20 / 26	20 / 26
대구 경상북도	대구	20 / 33	21 / 30	20 / 27	20 / 27	20 / 28	20 / 29	21 / 29	21 / 28
	안동	19 / 33	19 / 30	19 / 27	19 / 27	18 / 28	19 / 29	19 / 29	19 / 29
	포항	21 / 28	21 / 25	21 / 24	20 / 24	21 / 27	20 / 27	21 / 28	21 / 27
	경주	19 / 31	19 / 28	19 / 25	20 / 25	18 / 27	18 / 28	19 / 29	19 / 28
	울진	20 / 25	18 / 23	18 / 22	18 / 23	18 / 24	18 / 24	18 / 25	19 / 24
	울릉도	22 / 27	20 / 25	19 / 24	19 / 24	19 / 24	19 / 24	20 / 25	20 / 25
제주도	제주	20 / 27	21 / 28	21 / 26	21 / 26	21 / 27	21 / 27	22 / 27	21 / 27
	서귀포	21 / 27	22 / 26	22 / 25	21 / 25	21 / 26	21 / 26	21 / 26	22 / 25

□ 최근 경과기상과 향후 기상전망

<기온>

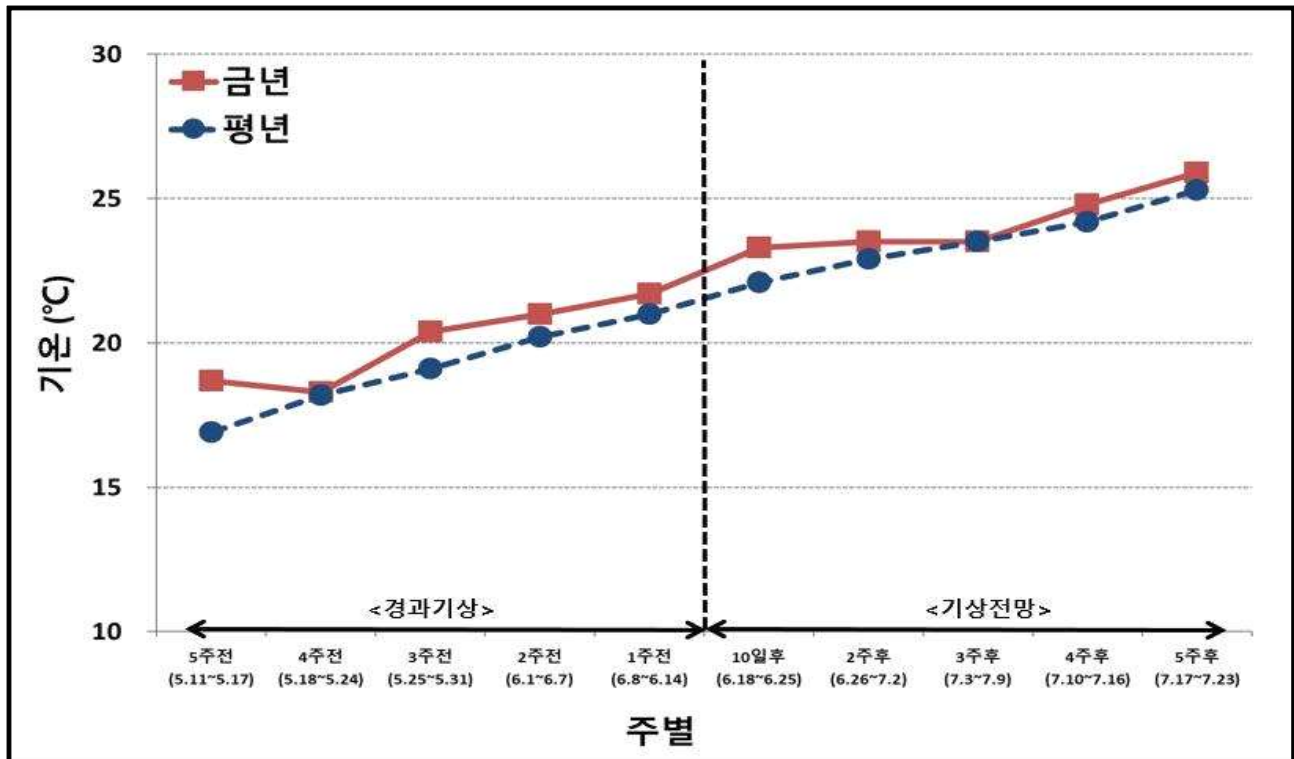

<강수량>

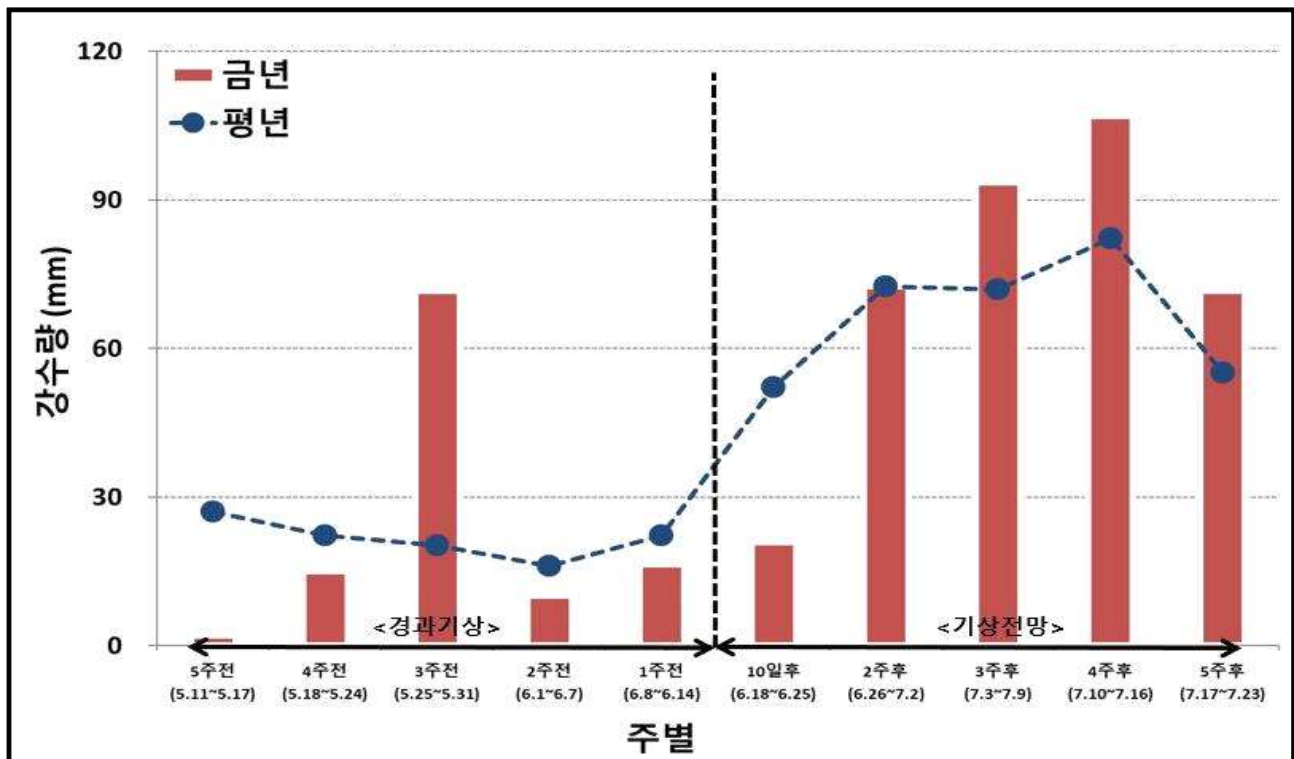

□ 연도별 평균기온

- '23년 1월부터 6월 2주차까지의 평균기온은 9.9℃로, 평년(8.7)보다 1.2℃ 높았음
- '23년 6월 2주차의 평균기온은 21.7℃로, 평년(21.0)보다 0.7℃ 높았음

기 간	1월	2월	3월	4월	5월	6월		분석기간			
								1.1~6.14		6.8~6.14	
						1주 (6.1~6.7)	2주 (6.8~6.14)	평균 (℃)	편차 (℃)	평균 (℃)	편차 (℃)
2023년	0.0	3.0	9.7	13.3	18.0	21.0	21.7	9.9	1.2	21.7	0.7
2022년	-0.2	0.4	8.0	13.9	18.2	20.1	20.0	9.2	0.5	20.0	-1.0
2021년	-0.4	3.9	9.0	13.4	16.9	20.6	22.8	9.7	1.0	22.8	1.8
2020년	3.0	3.8	8.0	10.9	17.7	21.8	24.2	9.9	1.2	24.2	3.2
2019년	0.5	2.6	7.6	12.0	18.5	20.9	19.6	9.4	0.7	19.6	-1.4
2018년	-1.8	0.0	8.2	13.3	17.8	22.2	20.3	8.8	0.1	20.3	-0.7
2017년	0.3	1.8	6.4	13.8	18.6	19.3	20.4	9.2	0.5	20.4	-0.6
2016년	-0.6	1.9	7.3	13.8	18.5	20.4	22.4	9.3	0.6	22.4	1.4
2015년	0.8	2.2	6.8	12.7	18.5	20.3	22.0	9.4	0.7	22.0	1.0
2014년	0.7	2.7	7.7	13.3	18.3	21.0	20.6	9.7	1.0	20.6	-0.4
2013년	-1.8	0.8	6.7	10.3	17.7	21.1	21.8	8.1	-0.6	21.8	0.8
10년 평균	0.0	2.0	7.6	12.7	18.1	20.8	21.4	9.3	0.6	21.4	0.4
평 년	-0.4	1.7	6.5	12.3	17.5	20.2	21.0	8.7	0.0	21.0	0.0

* 10년 평균 : 최근 10년(2013~2022년)동안의 평균기온의 평균

** 평년 : 30년(1991 ~ 2020년)동안의 평균기온의 평균

*** 편차 : 평년의 평균기온에 대한 연도별 평균기온의 차이

□ 연도별 강수량

- '23년 1월부터 6월 2주차까지의 강수량의 합은 399.2mm로, 평년(368.1)보다 31.1mm 많았음(평년대비 108.4%)
 - '23년 6월 2주치의 강수량의 합은 16.4mm로, 평년(22.2)보다 5.8mm 적었음(평년대비 73.9%)

기 간	1월	2월	3월	4월	5월	6월		분석기간			
								1.1~6.14		6.8~6.14	
						1주 (6.1~6.7)	2주 (6.8~6.14)	합계 (mm)	대비 (%)	합계 (mm)	대비 (%)
2023년	44.9	20.0	30.5	70.2	207.2	10.1	16.4	399.2	108.4	16.4	73.9
2022년	5.0	5.5	89.5	62.7	6.3	37.4	9.3	215.6	58.6	9.3	41.9
2021년	25.4	23.4	112.1	77.5	138.9	22.1	34.5	433.9	117.9	34.5	155.4
2020년	85.7	62.1	34.4	44.0	107.4	2.6	72.1	408.4	110.9	72.1	324.8
2019년	9.7	34.5	42.6	80.8	65.0	47.1	10.1	289.7	78.7	10.1	45.5
2018년	25.5	36.6	116.2	140.3	135.2	3.4	14.3	471.5	128.1	14.3	64.4
2017년	18.6	36.0	26.1	72.8	31.0	21.9	3.5	209.8	57.0	3.5	15.8
2016년	32.9	50.6	62.8	163.2	103.4	5.7	6.1	424.7	115.4	6.1	27.5
2015년	31.9	31.0	47.8	135.6	70.1	5.6	9.5	331.4	90.0	9.5	42.8
2014년	14.0	34.8	82.3	89.3	84.2	32.4	21.0	358.1	97.3	21.0	94.6
2013년	29.7	53.9	60.9	79.9	132.3	0.9	12.7	370.4	100.6	12.7	57.2
10년 평균	27.8	36.8	67.5	94.6	87.4	17.9	19.3	351.4	95.5	19.3	86.9
평 년	30.6	37.5	63.0	90.7	108.0	16.1	22.2	368.1	100.0	22.2	100.0

* 10년 평균 : 최근 10년(2013~2022년)동안의 강수량의 평균

** 평년 : 30년(1991~2020년)동안의 강수량의 평균

*** 대비 : 평년의 강수량에 대한 연도별 강수량의 비율

과수화상병 유입 차단을 위해!

작업자와 농자재의 철저한 소독이 중요합니다



과수화상병 유입 차단 관리방법

과수원 청결관리

- ☑ 과수화상병 약제 살포
- ☑ 외부 오염물질의 유입차단
 - 뎀신, 작업복, 장갑 등 착용
 - 과수원 출입용 신발과 작업복은 외부 활동용과 구별하여 사용
- ☑ 주변 과수원 방문 자제
- ☑ 습도가 높지 않도록 배수·관수 환경 관리
- ☑ 잔가지, 낙엽 등 잔재를 제거



과수화상병 유입 차단 관리방법

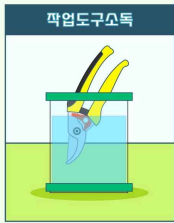

농작업자 · 농자재 철저한 소독

- ☑ 전정가위·톱 등 소형작업도구 공동 사용금지
- ☑ 작업 중 작업자·작업도구 수시 소독
 - 70% 알코올이나 차아염소산나트륨 0.2%가 함유된 락스 또는 일반락스를 20배 희석하여 사용

과수화상병 유입 차단 관리방법

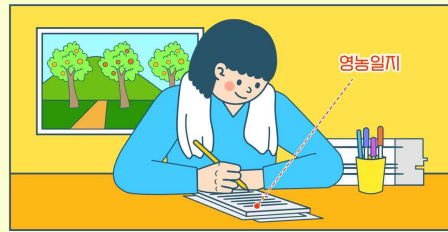

과수 농작업자 관리

- ☑ 농작업자 준수사항 교육
 - 작업반, 외부작업자 등 과수화상병 예방 교육 필수
- ☑ 영농일지 작성
 - 작업일지, 과수원 출입자, 작업내용, 소독여부 등 기록

과수화상병 유입 차단 관리방법

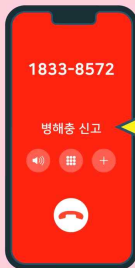

병해충 신고 대표전화
1833-8572

과수 농업인 자가 예찰

- ☑ 과수화상병 집중 신고제 운영
 - 의심증상 발견시 바로 신고
 - 전국 병해충 신고 대표전화 (1833-8572)

과수화상병 유입 차단을 위하여

농작업시 철저한 소독과 꼼꼼한 영농일지 작성에

적극적인 동참을 당부드립니다



6월 주요 품목별 농약 사용 주의보

★6월에 검출된 84개 조합(39품목/50성분)★

* 이 자료는 국립농산물품질관리원 안전성조사 결과 중 '22년도 부적합 발생 품목 및 농약 성분을 바탕으로 작성했습니다.

□ 지역별 부적합 발생 우려 정보

○ 주요 부적합 우려 품목(성분)

- [부산광역시] 들깨잎(포레이트), 열무(이미시아포스), 체리(델타메트린, 페노뷰카브), 호박잎(포스파미돈)
- [대구광역시] 들깨잎(피리다벤), 살구(플루벤디아마이드), 체리(델타메트린, 페노뷰카브), 우엉잎(카벤다짐, **터부포스**)
- [인천광역시] 상추(포레이트), 아욱(플루코코나졸), 치커리(**터부포스**)
- [울산광역시] 애호박(피콕시스트로빈)
- [경기도] 가지(프로사이미돈), 감자(포레이트, 테부코나졸, 테부피림포스, **터부포스**), 고추(카벤다짐, 카보퓨란, 디에토펜카브, 아이소피라잠, 펜티오피라드, 프로파모카브), 근대(플록사메타마이드), 당근(터부포스), 대파(리뉴론, 포레이트), 마늘(이미다클로프리드), 방풍나물(**터부포스**), 부추(포레이트), 양파(포레이트, 티아메톡삼), 오이(메트코나졸, 메톨라클로르), 단호박(펜디메탈린)
- [강원도] 감자(테부피림포스, **터부포스**), 곤드레나물(클로로탈로닐), 들깨잎(오리사스트로빈, 펜디메탈린), 비트(이미시아포스), 양상추(카보퓨란, 펜디메탈린, 취나물(펜디메탈린)
- [충청북도] 감자(테부피림포스), 아욱(플록사메타마이드, **터부포스**), 알타리무(다이아지논), 오이(이미시아포스)
- [충청남도] 감자(오리사스트로빈, **터부포스**), 들깨잎(플루아지남), 방풍나물(에탈플루탈린, 펜디메탈린), 상추(플루코코나졸), 쪽파(**터부포스**), 당귀잎(클로르페나피르, 테부펜피라드)
- [전라북도] 당근(엔도설판, **터부포스**), 묘상(카두사포스, 플루디옥소닐, 플루톨라닐), 상추(오리사스트로빈), 아스파라거스(**포레이트**), 오디(카벤다짐), 오이(엔도설판)
- [전라남도] 마늘(이미다클로프리드), 매실(카벤다짐), 방풍나물(**포레이트**), 블루베리(플루벤디아마이드), 비파(피페로닐부톡사이드), 시금치(**포레이트**), 아스파라거스(EPN), 양파(메탈락실)
- [경상북도] 들깨잎(펜디메탈린, 펜톡사존), 미나리(인독사카브), 부추(펜디메탈린, 포레이트), 상추(테트라코나졸), 참외(페노뷰카브)
- [경상남도] 고추(에토프로포스), 매실(프로클로라즈), 묘상(플루디옥소닐), 블루베리(클로로탈로닐), 살구(메토밀), 취나물(테부코나졸), 토마토(페사이큐론)
- [제주특별자치도] 단호박(벤타존)



※ 전국적으로 토양처리 살충제 농약(입제) 성분인 **터부포스**, **포레이트** 잔류농약 부적합이 많이 발생되고 있습니다. 농업인께서는 해당 성분의 농약을 사용이 등록된 작물에만 **안전사용기준을 반드시 준수하여 살포하시기 바랍니다.**

□ 부적합 발생 우려 품목/성분의 잔류허용기준 및 농약등록 유무

품목	검출성분	잔류허용기준(mg/kg)		잔류허용기준 적용 근거	농약 안전사용기준 등록 유무
		'22.6.	'23.5.		
가지	Procymidone	0.01	0.01	일률기준	미등록
감자	Orysastobin	0.01	0.01	일률기준	미등록
	Phorate	0.05	0.05	일률기준	미등록
	Tebuconazole	0.01	0.01	일률기준	미등록
	Tebupirimfos	0.01	0.01	당해성분 당해품목	등록(합제)
	Terbufos	0.01	0.01	당해성분 당해품목	등록(단제, 합제)
고수	Carbendazim	0.01	0.01	일률기준	미등록
	Carbofuran	0.01	0.01	일률기준	미등록
	Diethofencarb	0.01	0.01	일률기준	미등록
	Isoprazam	0.01	0.01	일률기준	미등록
	Penthiopyrad	0.01	0.01	일률기준	미등록
	Propamocarb	0.01	0.01	일률기준	미등록
	Spinetoram	0.01	0.01	일률기준	미등록
고추	Ethoprophos	0.02	0.02	당해성분 당해품목	등록(단제, 합제)
곤드레나물	Chlorothalonil	0.01	0.01	일률기준	미등록
근대	Fluxametamide	0.01	0.01	일률기준	미등록
당근	Endosulfan	0.01	0.01	소분류기준(근채류)	미등록
	Terbufos	0.05	0.05	당해성분 당해품목	등록(단제, 합제)
당귀잎	Chlorfenapyr	0.7	0.7	당해성분 당해품목	등록(단제)
	Tebufenpyrad	1.0	1.0	당해성분 당해품목	등록(단제)
대파	Linuron	0.01	0.01	일률기준	미등록
	Phorate	0.05	0.05	당해성분 당해품목	등록(단제, 합제)
들깻잎	Fluazinam	0.01	0.01	일률기준	미등록
	Orysastobin	0.01	0.01	일률기준	미등록
	Pendimethalin	0.01	0.01	일률기준	미등록
	Pentoxazone	0.01	0.01	일률기준	미등록
	Phorate	0.05	0.05	당해성분 당해품목	미등록
	Pyridaben	0.01	0.01	일률기준	미등록
마늘	Imidacloprid	0.01	0.01	일률기준	미등록
	Spirotetramat	0.01	0.01	일률기준	미등록
매실	Carbendazim	0.3	0.3	당해성분 당해품목	미등록
	Prochloraz	0.01	0.01	일률기준	미등록
묘삼	Cadusafos	0.05	0.05	당해성분 당해품목	등록(단제, 합제)
	Fludioxonil	0.5	0.5	당해성분 당해품목	등록(단제, 합제)
	Flutolanil	1.0	1.0	당해성분 당해품목	등록(단제, 합제)
미나리	Indoxacarb	0.01	0.01	일률기준	미등록
방풍나물	Ethalfuralin	0.01	0.01	일률기준	미등록
	Pendimethalin	0.01	0.01	일률기준	미등록
	Phorate	0.01	0.01	일률기준	미등록
	Terbufos	0.01	0.01	일률기준	미등록
부추	Pendimethalin	0.05	0.05	당해성분 당해품목	등록(단제)
	Phorate	0.1	0.1	당해성분 당해품목	등록(단제, 합제)
블루베리	Chlorothalonil	0.01	0.01	일률기준	미등록
	Flubendiamide	0.01	0.01	일률기준	미등록
비트	Imicyafos	0.01	0.01	일률기준	미등록
비파	Piperonyl Butoxide	0.01	0.01	일률기준	미등록
살구	Flubendiamide	0.01	0.01	일률기준	미등록

품목	검출성분	잔류허용기준(mg/kg)		잔류허용기준 적용 근거	농약 안전사용기준 등록 유무
		'22.6.	'23.5.		
	Methomyl	0.01	0.01	일률기준	미등록
상추	Fluquinconazole	0.05	0.05	당해성분 당해품목	등록(단제, 합제)
	Orysastrobin	0.01	0.01	일률기준	미등록
	Phorate	0.01	0.01	일률기준	미등록
	Tetraconazole	0.01	0.01	일률기준	미등록
시금치	Phorate	0.01	0.01	일률기준	미등록
아스파라가스	EPN	0.01	0.01	일률기준	미등록
	Phorate	0.01	0.01	일률기준	미등록
아욱	Fluquinconazole	0.05	0.05	소분류기준(엽채류)	미등록
	Fluxametamide	0.01	0.01	일률기준	미등록
	Terbufos	0.01	0.01	일률기준	미등록
알타리무	Diazinon	0.01	0.01	일률기준	미등록
양상추	Carbofuran	0.01	0.01	일률기준	미등록
	Pendimethalin	0.01	0.01	일률기준	미등록
양파	Metalaxyl	0.05	0.05	당해성분 당해품목	등록(단제, 합제)
	Phorate	0.05	0.05	당해성분 당해품목	등록(단제, 합제)
	Thiamethoxam	0.01	0.01	일률기준	미등록
열무	Imicyafos	0.01	0.01	일률기준	미등록
오디	Carbendazim	5.0	5.0	당해성분 당해품목	등록(합제)
오이	Endosulfan	0.01	0.01	소분류기준(채소류)	미등록
	Imicyafos	0.2	0.2	당해성분 당해품목	등록(단제)
	Metconazole	0.01	0.01	일률기준	미등록
	Metolachlor	0.01	0.01	일률기준	미등록
우엉잎	Carbendazim	0.01	0.01	일률기준	미등록
	Terbufos	0.01	0.01	일률기준	미등록
쪽파	Terbufos	0.05	0.05	당해성분 당해품목	등록(단제, 합제)
참외	Fenobucarb	0.01	0.01	일률기준	미등록
체리	Deltamethrin	0.3	0.3	당해성분 당해품목	등록(단제)
	Fenobucarb	0.07	0.07	당해성분 당해품목	등록(단제)
취나물	Pendimethalin	0.01	0.01	일률기준	미등록
	Tebuconazole	0.05	0.05	당해성분 당해품목	등록(단제)
치커리	Terbufos	0.01	0.01	일률기준	미등록
토마토	Pencycuron	0.01	0.01	일률기준	미등록
호박(단호박)	Bentazone	0.01	0.01	일률기준	미등록
	Pendimethalin	0.01	0.01	일률기준	미등록
호박(애호박)	Picoxystrobin	0.01	0.01	일률기준	미등록
호박잎	Phosphamidon	0.01	0.01	일률기준	미등록

□ 농약안전정보시스템(<https://psis.rda.go.kr>) 활용

1. 주소입력(psis.rda.go.kr)
2. 병해충명(화상병) 검색

농약 검색 상세

1. 사용방법 확인
2. 희석배수 확인
3. 안전사용기준 확인

품목명	옥솔린산 스트렙토마이신 수화제	주성분 함량(%)	25(10+15)
일반명	Oxolinic acid+Streptomycin	상표명	스트라마이신
작용기작	가4+리4	회사명	(주)동방이그로

검색대상목록

전체 목록 백색다운로드(확인)
전체 목록 백색다운로드(확인)
적용대상 전체 목록

[적용병해충 및 농작물의 범위]
농약의 사용방법 및 사용량(확정안전사용기준)

작물	적용병해충	1 사용방법	2 희석배수	사용량	3 안전사용기준	
					시기(수확~입전)	횟수(회 이하)
사과	화상병	개화초기 5일간의 경엽처리	1000배		수확30일전	2회

자료제공 및 검토 전문가 명단

구분	성명 / 소속 / 직급
1	김지성 / 농촌지원국 재해대응과 / 과장
2	채의석 / 농촌지원국 재해대응과 / 농촌지도관
3	김기형 / 농촌지원국 재해대응과 / 농촌지도관
4	김상목 / 농촌지원국 재해대응과 / 농업연구관
5	박승무 / 농촌지원국 재해대응과 / 농촌지도관
6	이우일 / 농촌지원국 재해대응과 / 농촌지도사
7	최효원 / 농촌지원국 재해대응과 / 농업연구사
8	양미숙 / 농촌지원국 재해대응과 / 농촌지도사
9	맹권재 / 농촌지원국 재해대응과 / 농업주사보
10	박명일 / 농촌지원국 재해대응과 / 주무관
11	최인후 / 농촌지원국 재해대응과 / 기술전문위원
12	박해용 / 농촌지원국 재해대응과 / 기술전문위원
13	성신상 / 농촌지원국 재해대응과 / 기술전문위원
14	강신곤 / 농촌지원국 기술보급과 / 농촌지도관
15	고창호 / 농촌지원국 기술보급과 / 농촌지도관
16	김현철 / 농촌지원국 기술보급과 / 농촌지도사
17	장진경 / 농촌지원국 기술보급과 / 농촌지도사
18	노석원 / 농촌지원국 식량산업기술팀 / 농촌지도사
19	엄미옥 / 농촌지원국 식량산업기술팀 / 농촌지도사
20	윤 송 / 농촌지원국 식량산업기술팀 / 농촌지도사
21	이세원 / 국립농업과학원 작물보호과 / 과장
22	박병용 / 국립농업과학원 작물보호과 / 농업연구관
23	박동석 / 국립농업과학원 작물보호과 / 농업연구관
24	이봉춘 / 국립농업과학원 작물보호과 / 농업연구관
25	이용환 / 국립농업과학원 작물보호과 / 농업연구관
26	이관석 / 국립농업과학원 작물보호과 / 농업연구사
27	이영기 / 국립농업과학원 작물보호과 / 농업연구사
28	강미형 / 국립농업과학원 작물보호과 / 농업연구사
29	정인홍 / 국립농업과학원 작물보호과 / 농업연구사
30	류현주 / 국립농업과학원 작물보호과 / 농업연구사
31	심교문 / 국립농업과학원 기후변화평가과 / 농업연구관
32	강민구 / 국립농업과학원 기후변화평가과 / 농업연구사
33	최준열 / 국립농업과학원 작물기초기반과 / 과장
34	김상민 / 국립식량과학원 작물기초기반과 / 농업연구사
35	최낙중 / 국립식량과학원 작물기초기반과 / 농업연구사
36	김현주 / 국립식량과학원 기술지원과 / 농업연구관
37	김은영 / 국립식량과학원 재배환경과 / 농업연구사
38	김동환 / 국립원예특작과학원 원예특작환경과 / 과장
39	이성찬 / 국립원예특작과학원 원예특작환경과 / 농업연구관
40	조인숙 / 국립원예특작과학원 원예특작환경과 / 농업연구관
41	한유경 / 국립원예특작과학원 원예특작환경과 / 농업연구사
42	이선영 / 국립원예특작과학원 원예특작환경과 / 농업연구사
43	서미혜 / 국립원예특작과학원 원예특작환경과 / 농업연구사
44	윤정범 / 국립원예특작과학원 원예특작환경과 / 농업연구사
45	이동혁 / 국립원예특작과학원 사과연구소 / 소장
46	양상진 / 국립원예특작과학원 사과연구소 / 농업연구관
47	송장훈 / 국립원예특작과학원 배연구소 / 농업연구관
48	강아람 / 국립원예특작과학원 배연구소 / 농업연구사
49	한승갑 / 국립원예특작과학원 감연구소 / 농업연구관

2023년 농작물 병해충 발생정보(제7호)

집필인

김지성, 채의석, 김기형, 김상목, 박승무, 이우일, 최효원, 양미숙, 맹권재,
박명일, 강권희

발행처

농촌진흥청 재해대응과

주소 54875 전북 전주시 덕진구 농생명로 300

전화 (063) 238-1045~1049

homepage : <http://www.nongsaro.go.kr>
